No 8816 Shanghai Friday February, 22 1929. THE EASTERN TIMES Published every morning including Sundays


# 時報

中華民國十八年

二月念二日 星期五

今天二張售大洋三分

第八千八百十六號



定報價目 本國及日本一個月一元 三個月二元九角 六個月五元七角 九個月八元四角 全年十一元 南洋歐美一個月二元 三個月五元八角 六個月十一元四角 九個月十六元八角 全年念二元 報費先惠郵票九五折算

廣告刊例 「封面及評前」二行起碼每日每行一元四角「圖畫時報」每行七角卅四字高三行起碼地位須於三天前預定「新光」每方寸一元五角「新聞欄內」每日每行四角五分「普通地位」五十字起碼每日每字一分二釐「彩色廣告」加一色手續費十元二色四十元三色九十元四色一百六十元地位格式須預向本館廣告部接洽

本館編輯部設於上海浙江路二十五號(小花園首) 電話中央六一二〇四 營業部設於山東路A字六號 電話中央六一二〇一 電報掛號二五一四 ▲中華郵政特准掛號立劵 按照總包特別准登寄送之報紙


# 新新股份有限公司

## 駁斥前任經理劉錫基及宣布劉錫基與職工來往函件破壞公司營業鐵証

閱昨十九日報載有所謂新新公司經理劉錫基宣言一則殊深詫異查本月十四日本公司董事會因總理經理任期已滿特依法選出李星衢君爲總理李綺菴君爲經理湯漢弼君爲副經理次日上午遂由前任代理總理馮君建華會同前任經理劉君錫基副經理李君今蘧及新經理李湯二君辦理交代當時馮李二君即已照章移交劉君閱董事會公函後亦即將鑰匙印信等件交出詎有被開除職員李北容林幹文數人在旁奪取鑰匙不許劉君交代或聲言不受董事會命令或藉口劉君經手債項須全數清還始許接替劉君半日畏李林等如虎狼以積威所刦猶豫不決時又有被開除職員胡公武等欲闖入經理室藉故搗亂卒由巡捕閘警制止並不許被開除各職員在內滋事劉君自脫離李林等包圍之後如釋重負立將鑰匙印信等件點交李綺菴君收存並謂有人負責維持本公司本人甚覺欣幸云云至交代時由董事會聘請中西律師在場見證絕無如劉君及職工會宣言所謂恃衆毆打被奪鑰匙等事此有中西律師及巡捕多人所目擊不容厚誣者也乃劉君離公司後濫發宣言揑造事實且以滿任去職之經理而妄用經理名義招搖惑衆尤爲不法已極本公司現已搜獲劉君與職工會委員張志誠及犯法職員林冠剛等危害本公司及主使罷工親筆來往函件多紙茲先將張林兩函製版登報使社會人士知其鬼蜮行爲不致顚倒是非淆亂觀聽尙希各界及股東諸君主持公道賜予維護不勝厚幸(附張林兩函如下)

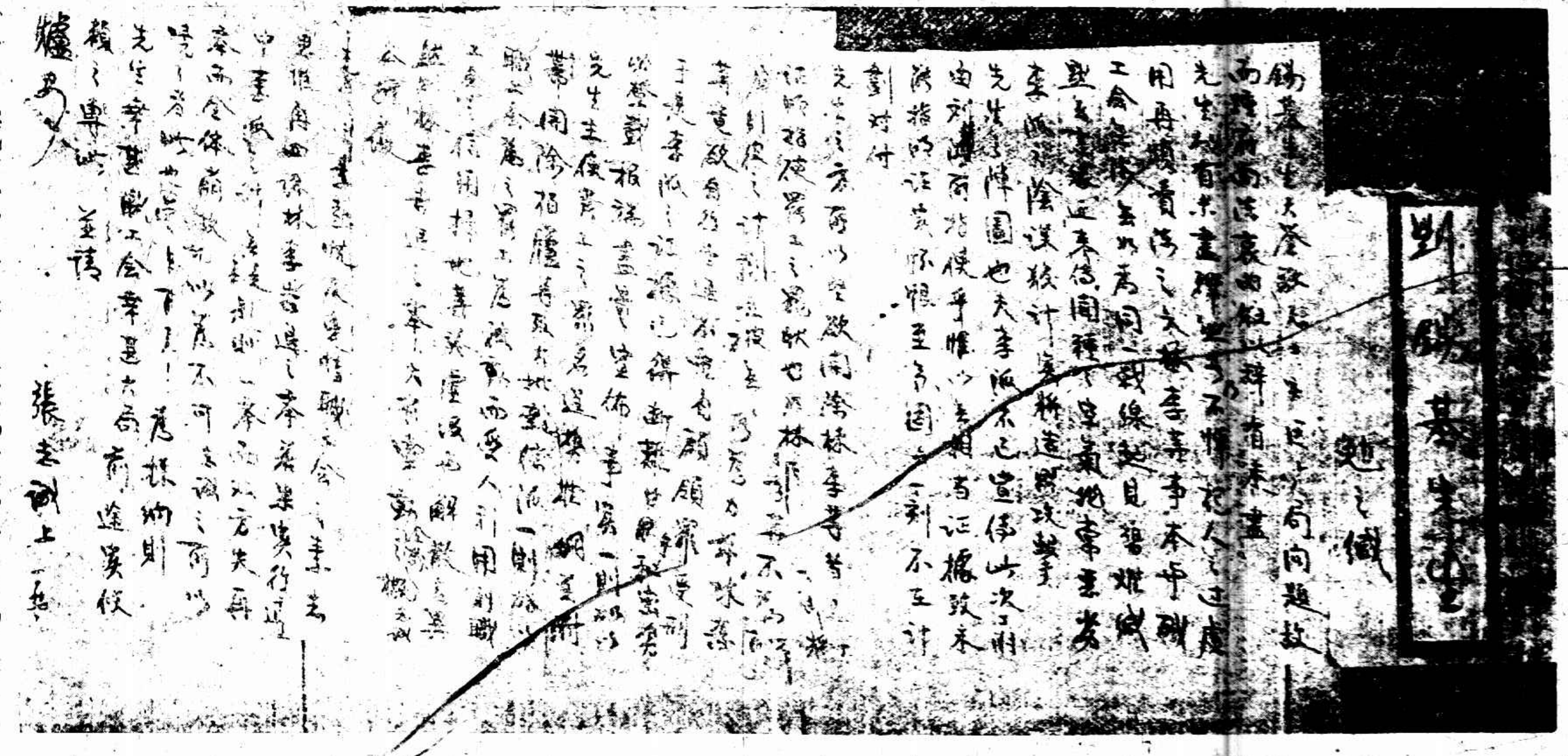

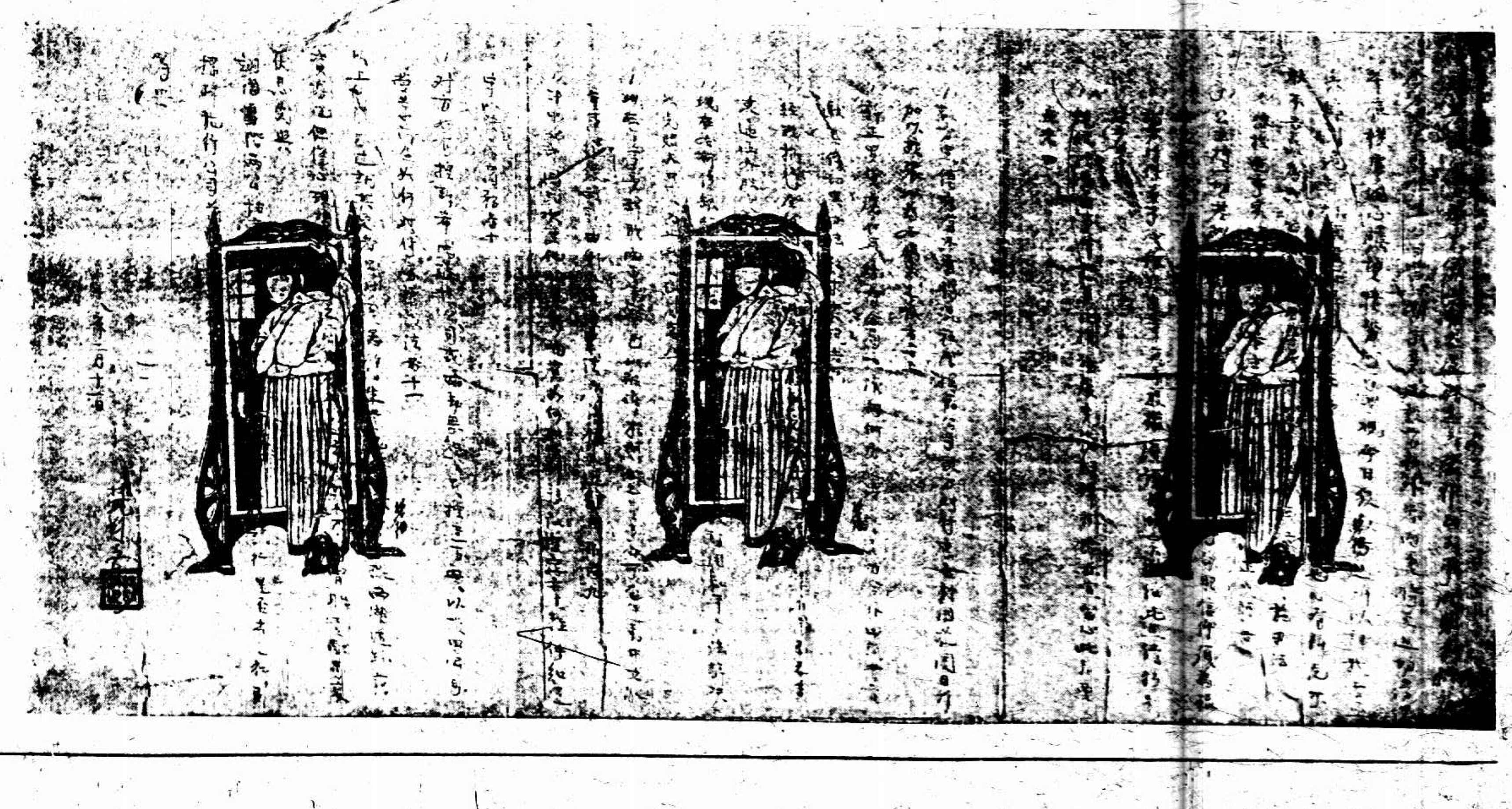

### (一)職工會主席張志誠致劉錫基函

錫基先生大鑒敬啓者剛因大局問題故直趨府而陳衷曲但以辭有未盡先生似有未盡釋然者乃不憚杞人之過慮用再瀆陳之夫林李等非不與職工會無涉無如爲同一戰線起見勢難緘默無言緣近來傳聞種種空氣非常惡劣李派之陰謀狡計實將造成攻擊先生之障圖也夫李派不已宣傳此次工潮由劉派所指使乎惟以無相當證據致未能指明證實據限至分開無一刻不在計劃對付先生之方所以堅欲開除林李等者即將證明指使罷工之罪狀也如林李等不爲所屈則彼之計劃立破無能爲力茲林李等竟欲自行告退不當自願領罪受刑於是李派之證據已得斷難自甘於秘密勢必登載報端盡量宣佈事實一則加以先生主使罷工之罪名造勞推翻並附帶開除栢廬等及大批親信派一則加以職工會之罷工爲被動而受人利用則職工會之信用掃地等於虛設無異然則林李告退之舉大有牽動全局之概志誠本擁護先生之熱忱及愛惜職工會之素志思維再四認林李告退之舉若果實行適中李派之計無疑是則一舉而雙方失再舉而全盤崩故切以爲不可志誠之所以嘵嘵者此也管見所及希爲採納則先生幸甚職工會幸甚大局前途實攸賴之專此並請

爐安

張志誠上 一•廿七•

### (二)林冠剛致劉錫基函

錫基我公台鑒去歲工潮之役奔走云勞邪正交爭成敗未解然今當變態發生公司惡潮未竟建設方初外患內憂時正迫切務往後補應困心肱情勢何可樂觀今日彼敵方之所以集我者亟矣昨閱滬報所載項莊舞劍意在沛公近意究何如也心所謂危不敢不告敬爲我公陳之請召集羣才開善後會議決定實施辦法

㊀彼揑造事實破壞我公名譽應用何人代公解釋以正觀聽者一

㊀公主持一切基礎未固對內對外號召尙感棘手欲昭信仰須爲根本之圖者二

㊀我方對付董事會依照定章蒐集股權須預爲切實准備此點請特別注意者三

㊀既經控告董事會搜查證據務須完備詞鋒辯論亦宜留心此爲要點者四

㊀敵方宣傳應有盡有矇混社會搖動公司我方對付應否利用花園日刊加以擴張以爲各股東之喉舌者五

㊀新正買貨應如何統籌全局經濟向何方交涉請通力合作由識者貢獻具體切實辦法務求實現者六

㊀經理執行全公司職務此次循股東之請出任巨艱應請將不得已之苦衷通函各股東者七

㊀現在各部份缺額職員或留或補充應如何統籌設計用和平方法解決以免人口實爲止此宜考慮者八

㊀現在董事長辭職而董事會已成破碎不完全之董事會可否運動中立派董事繼續辭職由何人負責幹去應請飭人進行具報者九

㊀部中各部因此次變化略受影響應如何加以刷新改訂章程俾知遵守以發展商務者十

㊀對方如有控訴希圖破壞公司或煽動無知職員揑造事實以損害公司營業前途如何對付應請設法者十一

以上所陳不過就其要者冠剛憂患餘生業已辭去職守正擬西湖適跡藉資案過但傷心現勢鑒過去之痛史念前途之隱憂不揣冒昧貢獻愚衷伏懇先與翊周雪階兩公協商懇指示方針俾知遵守然後議行是否當之祈即採擇施行公司前途實利賴之此上敬叩

籌安

十八年二月十一日　弟林冠剛頓首 林冠剛印

**按張志誠函中之林李即林幹文李北容所謂同一戰線是其互相勾結不辯自明即職工會之組織尤可證爲誰所主持又張函中所謂栢廬及大批親信可見其有小組團體以爲危害本公司之利器至林冠剛乃前任酒樓部長其致劉錫基函公然以「敵」視異己者其危害本公司昭然若揭依張林兩函以觀可見本公司兩次發生罷工是誰所主使即罷工之陰謀亦可瞭然矣**

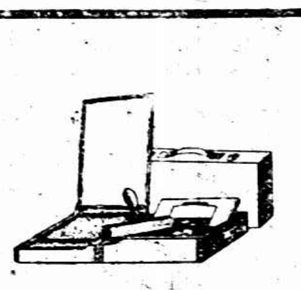

最新運到

# 德國手提箱式複印器 及鋼板蠟紙等附件

▲此爲複印器中之最進步的出品・外觀無異手提行篋・其內有機架、機牀、鋼板、蠟紙、膠棍、油墨等件・均裝置於適當地位・
▲此器特點甚多・擇要述之：㊀形式玲瓏・便於携帶・㊁蠟紙質料極佳・一紙能複印二萬張以上・㊂鋼板網紋精細・用以繕寫蠟紙・字跡勻稱明晰・
▲此器爲最簡便最耐用之宣傳工具・凡公署、學校、公司、工廠、通信社以及公共團體・亟宜購置・

全具三十元　附件價目另詳

◀中國獨家經理▶　商務印書館

初級中學用

# 新撰教科書

□大學院審定

用文言編輯之初中教科書，以本書爲最新出，最適用。所出史地及自然科學各書最爲齊備。

| | | | |
|---|---|---|---|
| 本國史 | 陸光宇 | 一冊 | 七角 |
| 世界史 | 周傳儒 | 二冊 | 各五角 |
| 本國地理 | 譚育南 | 二冊 | 各四角 |
| 外國地理 | 譚廉等 | 二冊 | 上冊五角半 下冊五角 |
| 化學 | 鄭貞文等 | 一冊 | 六角 |
| 物理學 | 周昌壽 | 一冊 | 五角半 |
| 動物學 | 陳兼善 | 一冊 | 五角半 |
| 植物學 | 杜就田 | 一冊 | 五角 |
| 礦物學 | 杜若城 | 一冊 | 五角半 |
| 生理衛生學 | 顧壽白 | 一冊 | 七角半 |

商務印書館出版

上海青年會職業學校日夜校部

# 攝影科招生

攝影術爲現今一種最優良之事業、用途極廣、學者可以實地練習、所有器具應有盡有、本校上年秋季特設此科、聘請美國[illegible]攝影專家[illegible]先生教授、日夜校課程㊀攝影學㊁照相㊂風景㊃沖洗法㊄曬印法㊅放大法㊆修像法㊇着色法㊈幻燈片製法[illegible]、學費[illegible]、報名即日起、三月一號止

# ◉◉◉愛國女學招生

本校體育專科、高中初中、小學科定於三月一日開學、各級尚招插班生、簡章函索即寄、校址上海西門首大保里

校長季融五啓

# 南洋中學招考插班

考期二月二十五日（星期一）上午[illegible]、報名須知、附郵一分、函索即寄、本校[illegible]

# 勤業女學十八屆招生　原名勤業女師

本校高中師範、初級中學、小學部及職業科成年補習科、各級招插班生、另特設幼稚師範科、幼稚園、各招新生四十名、報名即日起、考期二月廿五號、簡章函索即附郵二分、（校址）上海西門方浜橋（外）[illegible]　校長朱劍霞[illegible]

# 蘇州成烈體育專門學校招生

中央大學區公共體育場聯合會委辦　專科師範科各四十名插班生各十名均男女兼收

考期二月二十二至二十四日　開學二月二十五日　校址蘇州閶門外朱家莊

校長陸佩萱

# 大陸大學招插班生補考廣告

本校此次招考插班生、因各方學生趕期不及、來函要求補考者頗多、特定於三月一日補考一次、報名於補考前一日截止

校長陳公博

# 大夏大學暨高等師範專修科工業化學招考男女生

（一類別）（甲）大學本科文理教法商一二三年級插班生（乙）高等師範第五屆插班生（丙）工業化學專修科第一屆插班生（丁）預科一二三年級插班生以上各科男女兼收（報名日期）自即日起（考試日期）二月廿三廿四兩天（簡章）函索附郵八分（校址）上海膠州路[illegible]

# 寰球中國學生會日夜校通告

本校定於二月二十八日（陰曆正月十九）開學、現已開始收費、日校小學一年級至六年級、夜校英文商業科一級至八級、尚有餘額數名、定於二月二十三日再招攷一次、章程函索面索均可

▲校址　上海卡德路九十五號洋房

校長朱少屏謹佈

# 五洲大藥房附設店員訓練班招生啟事

本藥房爲培植商業學術造就店員人才起見、特在徐家匯本藥廠內開闢一部、附設訓練班、招考免費生、俟畢業考試擇優派在本藥房服務、茲將概要臚列於下

㊀學額 修業期限　暫定二十名（不收女生）
㊁資格 中學畢業或商科畢業及有同等之學力者
㊂年齡 二十歲至廿五歲並體格健全無宿疾者
㊃考試 國文英文數學口試及體格檢查
㊄考試地址　大西路[illegible]上海特別市總商會
㊅考試日期　三月一日上午九時至十二時下午一時至四時
㊆報名　自登報之日起至二月廿五日止、報名時將[illegible]各件手續不完全者不錄、合格而未錄本處函招
㊇附錄[illegible]

上海四馬路五洲大藥房附設店員訓練班辦事處啓

# 上海錦華電機廠發行所遷移廣告

本廠即日起、發行所遷往天津路集益里八十七號、照常營業、電話一三六五一號

# 上海貝百賽馬

陽歷二月二十三號即陰歷正月十四日下午一點一刻起賽、入場券每位洋一元、場內備有西餐茶點、上海貝百跑馬總會啓

普通部（即馬霍路入口）每位洋五元

# 引翔鄉賽馬

陽歷二月二十四日即夏歷正月十五日（星期日）本會在引翔鄉舉行第五十三回春賽、一天、下午十二點四十五分起賽、共賽十次、本會去年所發各種職員徽章及長短期券一律無效、（會員徽章不在此例）、公共看台入場券每位一元、會員間入場券每位三元、會員搖彩套頭票每套共售洋二十三元、自一號至五百號、可向本會事務所搖彩部預定、場內備有中西餐及茶點、特此通告

上海中國賽馬會謹啓


電訊

# 中央常會通過大會代表產生法

◎二十一日中央常會、通過各黨部出席全代會代表產生法、㊀普通省市黨部選舉者、寧滬廣州市黨部、粵省黨部、加倍選出由中央圈定者、江浙鄂晉桂甘省黨部、津漢市黨部、由中央指派出席者、哈察綏熱黑吉遼陝豫魯皖湘川閩贛滇黔冀省黨部、由中央指定列席者、西康內外蒙新青西藏寧夏省黨部、㊁鐵路海員特別黨部、由中央分別圈定指派、㊂軍隊特別黨部、另定規則、（南京二十一日專電）

◎中央第一九九次常會、㊀中央宣傳部提出總理逝世四週紀念辦法八條、請核議施行案、決議修正通過、㊁李石曾・胡漢民・提出、辦理河北省及北平天津兩特別市補行登記之人選、請公決案、決議派張繼・李石曾・黃海生・黃郛・殷宗林・王伯羣・蕭命・爲河北省及北平天津特別市辦理補行登記委員、㊂中央組織部提請撤消第四十三軍特別黨部籌備委員令案・胡剛・王亞民等九人職務案、決議照准、㊃中央訓練部提議、擬具中國國民黨各級黨部練習黨歷暫行辦法、敬請鑒核施行案、決議修正通過、㊄中央宣傳部提出山東民國日報經費預算書請核定案、決議由宣傳部派員負責辦理、預算交財務委員會核定、（南京二十一日專電）

# 魯省府派兵平亂

◎馮玉祥因膠東雜牌軍日益猖獗、且由張宗昌等操縱、恐演成不可收拾之局、特令山東省府孫良誠主席速爲解決、孫奉命後、已派楊虎臣・馬鴻逵・兩軍火速向膠東進迫、現膠路沿線二十華里外已滿佈馮軍、（濟南二十一日下午專電）

◎顧震二十日電國府、請速解決膠東事變、以弭隱患、（南京二十一日專電）

# 張宗昌到登州　福山附近有戰事

◎張宗昌已抵登州、該城居民以款八萬元給劉珍年軍、乃勢除退出、未再劫掠、僅有數處被搶、張宗昌將使劉在煙臺運動劉氏降服、尚未成功、雙方軍隊離此若何遠近、今難探悉、惟商民皆終日惶惶、恐變起旦夕、（煙台二十日路透電）

◎聞張宗昌已於昨日由旅順行抵龍口、前往首某昨抵黃縣、已獲朱泮藻之助、黃朱皆懸張宗昌之新旗、聞昨日福山附近與白軍已有戰事、（煙台二十日路透電）

◎日本安滿派遣軍司令官、以張宗昌與光新等率領部下二百餘、從大連脫出、在龍口上陸、恐魯省發生戰禍、本日向張宗昌及部下軍隊、發出警告、禁止在膠濟鐵道沿線二十華里以內招募兵及採辦軍火、又禁止在附近地方作戰或軍事行動、警告內容、㊀不得在日軍警備區域內作反革命軍策動、例如設置辦公署、採辦軍火招兵等、㊁不許反革命軍通過日軍警備區域或侵入、㊂若有與反革命軍有關係日人、將加警告、極端者命其離華、（濟南二十一日專電）

# 濟南西鄉雜軍嘯聚

◎歷城西鄉飲馬莊、近突發現雜色之軍隊六百餘、高揭青白旗、大肆招募、日軍官派兵五百前往驅逐、昨該軍已向西而去、（濟南二十一日下午發電）

◎石島鹽務處之警察二百名殺其長官而叛變、（濟南二十一日專電）

# 監察院在籌備中

◎監察院長蔡元培語人云、監察院院長一職、本人本不欲就、以便盡力籌劃中央研究院、期對於新文化有所貢獻、惟因屢辭不獲、祇得勉爲其難、現已積極籌備一切、以期早日成立監察院、（南京二十一日電）

# 張學良保薦編遣主任　軍事參議院參議

◎編遣會接張學良電保萬福麟・榮臻・爲第五編遣區正副主任、（南京二十一日電）

◎張學良電薦韓麟春・秦華・富占魁・爲軍事參議院參議、（南京二十一日電）

別墅牌香烟　出乎其類

CEA-5


# 首都紀要

◎徐謨繼任滬交涉員、經二十六日行政會議通過後即任命、（南京二十一日電）

◎中央各部處現正擬具工作報告及將來計劃、提交三全會、（南京二十一日下午九時電）

◎鐵道部管理司長王報洋員達魯懷舞弊、致車行誤點情形、（南京二十一日下午九時電）

◎財部調任皖捲煙稅局長鄧勉仁爲本部秘書、遺委缺黎志階接充、（南京二十一日下午九時電）

◎訓練總監部政訓處定二十二日起開始工作、各秘書科長股長將陸續發表、前經考取之政工人員五十餘人、（南京二十一日電）

◎保加利人步行游歷世界之阿爾森洛氏抵京、游歷後不日他往、（南京二十一日電）

# 王正廷昨來滬

◎王正廷二十一日赴滬、（南京二十一日電）

# 裁兵公債在接洽中

◎五千萬裁兵公債在接洽中、發行日期約三月至四月、（南京二十一日下午九時電）

◎國債整委會現着手組織、定三月內成立、（南京二十一日下午九時電）

# 總理逝世紀念辦法

◎總理逝世四週年紀念辦法、㊀全國各黨政軍警機關團體及各工廠商應一律休假一日、㊁全國各機關團體學校等一律下半旗一日、㊂全體黨員及全國公務員一律臂纏黑紗一日、㊃全國一律停止娛樂宴會及其他喜慶典禮一日、㊄由各該地高級黨部召集黨員及各機關團體學校代表舉行總理紀念之公祭禮、㊅由各該地高級黨部及行政機關領導黨員公務員及民衆擇地舉行植樹典禮、並即以所植之林爲中山紀念林、其樹由各該地林場備之、㊆各地黨部及民衆團體一律依照中央宣傳部所頒發之總理逝世四週紀念宣傳大綱、及造林運動宣傳大綱、從事各種宣傳、㊇以上辦法、由中央通令各級黨部並函國府通令各機關一律遵照辦理、（南京二十一日電）


# 三害可除

花柳病種類繁多○尤以梅毒・淋病・下疳・三者○爲害最烈○罹之者往往終生不愈○甚至以遺毒性○而遺害子孫○貪一時肉慾○受此大害○可不懼乎○考其原因○總由血液含毒未清也○患者宜速服

海波藥。

蓋此藥清血解毒○藥到病除○請試購服○方知奇效○兼治婦女赤白帶○子宮炎○小兒胎毒○

▲定價每瓶二元　每打廿元

上海五洲大藥房發行　分店大馬路 北四川路

各埠各大藥房均有出售


# 審查大學委員會條例

◎中央研究院院長蔡元培二十一日召集胡漢民・戴傳賢・蔣夢麟等會議、審查大學委員會條例、改定委員人數爲十一至十九人、（南京二十一日電）

# 何應欽之談話

◎何應欽二十一日語記者、近日謠言、純係反動者捏造、蔣主席下星期準可回京、馮玉祥疾病愈後亦將來京、閻錫山下月可南下、李宗仁雖患目疾、對軍事參議院亦積極進行、及二集團編遣事竣後、各軍事領袖意見極融洽、三次代表大會決能如期舉行、（南京二十一日電）

## 第三師長將赴蚌

◎第三師長○炳文二十一日來京、所部奉令調駐浦蚌間、聞將設蚌埠、[illegible]、（南京二十一日電）

## 贛南搜剿殘匪

◎據劉司令建緒篠（十七）電稱、㈠由信豐回竄新溪之匪、於刪（十五）日派王團[illegible]由大坳進剿、令周團由崇義分兵在鵝天閣穩下一帶堵擊、頃據周團長銑（十六）日由崇義報告、匪衆約二百人、槍約百枝、本日午前行抵穩下附近、因被我軍四面圍剿、乃據羊嶺險峻、頑強抵抗、激戰五小時、嗣經猛力衝擊、匪始高聲請降、計擊斃數十名、俘虜百五十餘名、槍八十六枝、我軍猛力仰攻、傷亡二十餘名、又因大霧天晚、該匪潰散二十餘人、正在搜剿中、㈡據王團長由信豐銑電稱、湯營刪（十五）日拂曉追及彭匪於安遠西鄉之石背附近、民團羣來協助、自辰至午、匪負險頑抗、嗣經我二四連續出夾擊、斃匪無數、生擒三十餘名、匪始拋棄紅布條包袱等件、潰散山中、彭匪不知下落、拋遺槍枝鉛標三四百枝、多爲民團搜得、民團傷亡三十餘、我軍傷僅三名、輕傷十二名、[illegible]（南京二十一日電）

## 何鍵請收束剿匪總部

◎何健十九日電國府、請准將總部於月底收束、其理由㈠清鄉善後、贛省已組織贛西善後委員會、無煩總部代籌、㈡照編遣會議決案、總部應於三月十五日前結束、㈢剿匪費全由湘省墊付、贛省對總部請撥之餉費、尚只交贛勦匪部、於總部經費、未必願負責、㈣[illegible]、應由贛省負責、（長沙二十一日電）

## 中美稅約調印 瑞美公斷條約同日簽字

二十日華盛頓電、國務卿凱洛格與中國駐美公使今日已將去年七月在北平所簽定之中美關稅條約調印、國務卿今日又與瑞典公使簽定瑞美公斷條約、（路透社）

## 日政府致芳澤訓令 謂已稍變更 讓步至極點

二十一日東京電、政府發言人某氏今晨評論報載日使芳澤將於明日再與王外長會議一節、謂政府已稍變致芳澤之訓令、惟不能考慮任何根本變動、蓋政府今已讓步至極點云、（路透社）

## 英下院中之問答 漢口租界問題

二十一日倫敦電、保守黨密勒今日在下院詢及保障漢口租界英人利益事、英相張伯倫答稱、所詢湖北當道對於德俄租界已另有辦法、與前有不更變前租界行政、擔任相抵觸一節、渠尚無所聞、駐華藍公使現正向國民政府交涉、取銷此區域組織法之問題、陳述反對武漢當道退化的步驟之理由、請重行考慮此問題、俾在此租界行政中保留外人若干參[illegible]云、（路透社）

## 張伯倫對軍縮案聲明 謂並未請各國參加會議 駐美大使所稱非受訓令而發

二十日倫敦電、英外相張伯倫今日午後在下院稱、英政府未有發請願書邀各國參加會議、討論海上武裝、或海上法律之意、本月六日[illegible]在下院聲明、所有關於英美關係與海軍之各問題、正在考慮中、俟詳細考慮後、當以研究結果通知海外自治領與印度政府、[illegible]政府未必能向下院有所陳述、至於本月十五日駐美英大使所稱[illegible]久可與各大海軍國開始談話、以期繼續限制海上預備一節、並非受英政府之訓令而發云、張伯倫又答工黨[illegible]之間、謂通知海外自治領[illegible]事件、與英國召集新會議之問題無關、又謂去年九月二十八日美國[illegible]英法海軍提議、並未請英政府召集或出席於新會議、美國拒絕[illegible]議、因美國對此提議已拒絕於前也、宋文謂美國政府準備[illegible]、但[illegible]所擬之談判基礎、則美國對之、前已表示反對云、[illegible]所發之言論、或此後[illegible]部所發之言論、已引起美國議會之發生、外相亦知[illegible]並無抵觸、外部所發之言論、乃對於誤解駐[illegible]大使[illegible]

## 陝西災荒之慘狀 村民聚臥穴中待斃

◎華洋義振會所派調查陝西災況之鄂世傳氏報告、西安間之慘狀、謂曾在某處見村民二百名、聚臥一穴、相視待斃、所至諸村、多無一顆餘糧、今將乾草煮食充飢、一路未見麥苗、故春收絕無希望、某縣居民十二萬人、乏食者七萬、餘亦僅能日食少許、紳士雖竭力傾食、地方官亦運糧救振、但杯水車薪、無濟於事、三原有柴數千、因飢發狂、因起搶劫、某縣有百餘戶因飢全家自殺、巨萬之田、今以一餐可以易得、雖有者已食盡無餘、（北平二十一日電）

## 粵省黨部定期成立

◎省黨部定二十五日正式成立、執委就職、（香港二十一日下午九時電）

## 粵航空處委飛機隊長

◎航空處委黃光銳爲第一飛機隊長、楊官宇爲第二飛機隊長、（香港二十一日下午九時電）

## 菲律濱獨立案 美衆院提出討論

二十日華盛頓電、民主黨議員今日在參院提出菲律濱保島獨立之議案、並請美國維持其在菲列濱之主權、不過容許美國資本家之開拓、民主黨狄爾尚曾在某日談判在斐島設立保護權之舉動、亦[illegible]作答稱、渠不便言之、但渠不止一次曾提出議案、請國務卿與各大國締結担保斐島中立之條約云、（路透社）

## 美國禁運軍火案 擱置不議

二十日華盛頓電、衆議院外交委員會已將授權總統禁止軍火出境、接濟交戰國一案擱置不議、本屆國會定三月初休會、故在本屆國會期中此案無復活希望、（路透社）

## 特羅資基入德 將提議會討論

二十日柏林電、德政府近得駐俄使館刺探得之報告、謂特羅資基將於此數日內正式提請求入德暫養病之意、此事須由德議會討論、以此間輿論卜之、[illegible]氏之請求、恐未能如願以償、社會共和黨對此事之意見、頗不能一致、僉謂若特氏允其來德、雖彼本人或不致再有政治上之活動、而在德共黨則難免不乘機而作、又據莫斯科消息、蘇俄政府對特氏[illegible]打、不遺餘力、致因特氏而得名之特羅資基鎮、亦將易以他名、但據在俄外人之觀測、則以爲蘇俄政府對取締反對黨之方法、恐不敢如前數年之雷厲風行、蓋今昔之時勢、實相懸殊、急恐生變也、

二十日柏林電、君士坦丁德領事已將蘇俄特羅資基請求准其入德境之文、送達德外部、（路透社）

## 日兩稅委員案 衆院昨日通過

廿一日東京電、本日日衆議院本會議、對於地租收益兩稅委讓案、以二百三十二票對二百十七票、即以十五票之差可決、（電通社）

## 大阪少女歌劇場 發生觸死慘劇

二十一日東京電、昨日午後大阪寶塚劇場、開演少女歌劇時、出演女伶約千鶴子將出演場時、突有青年追其後幕後拒之、該青年即亂放手槍、將其擊斃、同時向通過劇場前之福來友吉博士夫妻、亂發手槍、使之受重傷、該青年旋即自殺、故一切不明、或與之爭愛、突遭奇禍之福來博士、已抬入附近病院施手術、千鶴子慘死、抑傳、經過頗堪憂慮云、（電通社）

## 粵當局宴各界

◎珠江艇飛機二十日由[illegible]北海返省、均屬有郵件、（香港二十一日下午九時電）

◎[illegible]二十日宴[illegible]界、[illegible]請各界合作、[illegible]力合作、㈡工界謀自身利益、此三點[illegible]實現、[illegible]努力前進、[illegible]、胡漢民演說、（香港二十一日下午九時電）

## 粵省軍訊

◎陳銘樞十八日派海虎艦出巡虎門、江門鱗州巡艦、又請總部發七萬元、修理兩艘水艦、（香港二十一日下午九時電）

◎蔣光鼐定二十八日在北海召集十一軍各師長開改編會議、（香港二十一日下午九時電）

## 粵聞彙誌

◎李濟深二十日由鄉返抵、擬二十一日啓程返省（香港二十一日下午九時電）

◎全省記者聯合會十九日議決全體向政府請願、取消新聞檢查、（香港二十一日下午九時電）

◎馬君武二十一日由滬抵港、二十二日返梧、（香港二十一日下午九時電）

◎許崇清改派[illegible]・袁國樑・余[illegible]爲[illegible]委員、（香港二十一日下午九時電）

## 歐洲嚴寒後 凍雪融化成水災 多瑙河架砲轟冰塊

二十一日倫敦電、英倫現甫解凍、交通上在過去半月中因奇寒而起之淩亂、現漸消滅、水管等前因凍而破裂者、刻正修治、工匠大忙、惟歐陸因凍雪融化、有多處成災、雅典路透訪電稱、希臘之馬其頓與雲萊斯境內水災頗重、瑪利柴河流域之村鎮若干、現與外界隔絕、缺乏食物、但有兩飛機已擲落食物、以接濟之、他處亦有水災、估計損失當有英金數百萬磅之多、希臘政府現籌議急振方法、（路透社）

二十日維也納電、多瑙河水趨狹道而流水、道寬三百六十呎、在阿爾泊山支嶺與巽羅班高原之間水道有鐵門、開旁現置炮數架、遇有冰塊、輒轟碎之、以免積冰融解時、多瑙河及其支流冰塊擁擠、致釜漏橫溢而成巨災、（路透社）

## 南極新土 第二新山峰高萬呎 探險家爲美國發現

二十一日紐約電、南極探險家、裴爾特氏致電紐約時報等、謂已爲美國發見南極新土、取名曼麗裴爾特氏、蓋用其夫人之名也、又謂行在曼麗裴爾特地發見第二新山、峰高萬呎、其地在英屬外羅斯海與格拉漢地之間、山脈位於裴爾特、近所發見、距洛克斐勒山之東、惟新山之東偏南、十次探險、飛於南極一帶、廣約四萬方哩、按裴氏上次飛行、曾在天空用攝影器攝取洛克斐勒山之形勢、美國陸軍航空隊之麥金萊氏則將鯨灣東面之海岸線、關於地圖之空白處、美國地理學會理事波灣博士、評論裴氏之發見、謂裴氏似已切實開始探索南極內地之大事業、頃聞告竣之飛行結果、可視爲裴氏計劃本年或明年可以奏功之先兆、蓋分段飛行期已畢、將作更長之飛行也、（路透社）

## 古城返照記（一四〇） （老漢）

時報所有 不准轉載

蔡陸賈一眼看見茶花陶[illegible]有些頭頸、忽然若有所悟、看她這半幅羅袴、是武魔術家障眼的帳幕、這便是神秘之宮啊。便猛的將身離開往下一看、早看見風琴下面、有兩塊腳踏板兒、茶花的繡鞋的踏在板上、下面一路上面便一齊。咦！明白了、好大的 [illegible] Tower 一種神秘之宮啊。陸賈這被機闢、此時的疑慮一下子頓然明、她心力凡在[illegible]下面向著花道：「如[illegible]不好意了、一面手按[illegible]、一面踏着板、一路響路、弄得一架風琴、好像餓極了的老貝吱吱的亂叫、不想用力太猛、一腳踏空、來的那張獨腳四輪的椅子、上面載著一個肥大的陸賈、本就有些「岌岌搖動」、加上這一搖動、如何能支持得住、只見這人帶椅一淵溜的往下下去。衆人不由得一陣大笑、又聽得吼嚏一聲、一塊甚麼東西落在地板上了。那位茶花以爲風琴壞了、一聲啊呀！卻早看見椅子腿下一塊圓形的小麵包。還有十塊、在陸賈的懷裏搖搖欲墜。陸賈急忙用手搁住、已被大家看見。衆人也有笑的、也有詫異的。老童也不知他偷塊麵包是何用意、亦不知他甚麼時候偷在懷裏。只見那位蜜絲茶花、又一聲冷笑、把眼望了望陸賈又望了望大家、露出一種「嗤之以鼻」的神氣。在座諸位也你望望我、我望望你、一聲不響。鄭老板的臉上有些掛不住了、只羞得他一嘴的洋睦、只急得他一臉的紫色、大聲急叫道：…… What! What! What's the Matter?! Go-go-Fdinuff-fu-I. 陸賈就抽機起那塊麵包、覺得有些泛上臉來、因之便易、便吃了一口、猛回頭看見鄭老板怒容滿面、其勢凶凶、一想不好、他若動起武來、俺陸賈不是他人的對手、有道是三十六著走爲上策。我還是溜了罷。只是這樣偏脫身呢、他這時想起陸克對付巡捕的法子來了、斜著身子、便把半幅笑容、對準了他那一張怒臉、放輕了腳步、一步一步踱到門口、猛然一跳、跳出院外、拔步飛奔、跑出大門、一口氣逃竄帶跳跑過陝西巷、又竄過石頭胡同、直到了王廣福斜街西口才住了腳、停了神、口裏道險哪、好利害的洋行老板、比青鬼眼鏡公司還狠十分、若不是我陸賈有這點楊猴子安天會的工夫、險遭不測。雖然低子脅逃出照闔、爭奈腹中飢餓、再加一路亂跑渾身出力、五臟神在肚內造反、叫起撞天屈來、再看手裏那嘴過的麵包、早已不知丟到何處去了。幸虧懷兒裏那兩塊餘糧還在、正是十年之計樹木、百年之計樹人、一夜之計樹麵包、正是飢者易爲食、不道是 Half a loaf is better than no bread、便取出一塊站在街頭大嚼。不防路旁一位巡警見他一路飛跑、又在懷裏摸索、有點形迹可疑、便漫漫的踱到身邊看個仔細、看他衣冠整齊、不像藍士釜一流人物、懷裏掏出來的又只有一塊麵包、也不好遽然盤問、只在一旁瞻中監護。陸賈這時好比落馬渦的黃天霸、旁邊忽來一位不大威上下打量於他、又好比失了勢的要人、受那優待式保護、一時狠不得一遁。猛抬頭見街旁路南裏一家舖面上有三個大字、「長樂意」、下面還有幾行小字乃是「消夜館」「姑蘇名廚」「隨意小吃」、就要出來子往裏張時、只見許多人出出進進、有些跑堂的夥計端著些杯盤碗盞熱氣騰騰、口裏還喊著「五座」「一「炒山雞片」「頭官」」「鮑魚、鱔絲炒麵！三鮮鍋麵、武昌坡啊！」才知道這是一個小館館……

## 恆和小輪被撞沉 死數十人

◎恆和輪廿六合開鎮江、二十日亥刻駛近六圩、被江輪撞沉、救起十餘人、死數十人、（揚州二十一日下午四時電）

## 日士官學校入學考試 中國合格學生

◎陸軍士官學校本月四日起七日止、舉行中國留學生之入學考試、昨日發表合格者共一百十一名、本年應試之留學生共三百八十八名、皆係張學良馮玉祥汪榮寶及國民政府要人等所保薦、及孫總理之孫孫根等、蔣介石之姪蔣克炳、馮之長子馮光國、皆在合格之列、彼等擬在士官學校肄業二年半、（東京二十一日東方電）

## 漢口日水兵又登岸

◎日水兵二十日登岸、安設砲位、如臨大敵、罷工會通知指導員避其兇鋒、（漢口二十一日下午三時電）

## 海河公債批准

◎海河開濬工程發四百萬元公債、已經財部批准、定三月一日發行、四月一日起着手開濬工程、（北平二十一日東方電）

## 鄂省代表大會

◎湖北全省代表大會、二十日開預備會、俟中央指定日期、即開正式大會、（漢口二十一日下午三時電）

## 接收比租界專員回京

◎內政部派趙光宸來津接收比租界、因交涉停頓、趙日內回京、（北平二十一日下午七時電）

## 潘宜之等明日赴漢

◎潘宜之定二十三日同漢、與林森吳鐵城同行、（北平二十一日下午七時電）

## 徐否認所部有衝突事

◎報載徐源泉部在泰安附近與某軍發生衝突、徐本人在平否認此事、並謂膠東混亂、張宗昌由龍口登陸、殊有注意之價值、（北平二十一日下午七時電）

## 兪星槎應何召赴京

◎兪星槎應何應欽召、二十二日由平赴京、兪並代表白崇禧與京方接洽、（北平二十一日下午七時電）

## 綏遠災情奇重

◎衛戍部接綏遠當局報告災情、死於疫者十之[illegible]、被賣出境婦孺二萬餘、餓斃者不可數計、（北平二十一日下午[illegible]電）

## 湘省軍費由國庫支付

◎國府對救濟湘財政、已決定軍費均由國庫支付、省附加歸省庫、（長沙二十一日下午[illegible]電）

## 宿遷刀會甚猖獗

◎宿遷刀會仍熾、首領張果、發佈告佈單、派徒佈崗、又架去女教員學生劉柳溪王宗商劉柳珊等、縣請第一師到宿、亦暫難侯令、未能進攻、（徐州二十一日上午十一時電）

## 軍隊調防過徐

◎獨立第一旅陳耀升部由滕調蚌、十九日晚過徐南下、徐源泉部接任滕防（徐州二十一日上午十一時電）

◎第二[illegible]團將校團二十日由京過徐返汴、（徐州二十一日上午十一時電）

## 陵案發生困難

◎律師公會請求陵案正式開審時准許旁聽、被駁、又最近因某軍予陵案一大棘手、如不能解決、各審判官咸感大困難、（北平二十一日下午九時電）

## 丹麥新滬領下月南下

◎丹代辦狄禮司下月四日南下、就滬領職、狄六中丹關稅約、丹政府尚未批准、（北平二十一日電）

## 漢清鄉署校閱軍隊

◎清鄉署組校閱委員會、程汝懷林逸聖任正副委員長、胡防虞等二十三人任委員、二十日開始校閱武漢步兵、至三月二日止爲校閱第一期、（漢口二十一日電）

◎國貨展覽會二十日開幕、二十一日起展覽、（漢口二十一日電）

## 徐州近訊

◎整理銅山政務指導委員會二十日成立、張克瑤任委員長、（徐州二十一日上午十二時電）

◎建設廳派翁裕如來徐設置徐海各縣無線電話、（徐州二十一日上午十二時電）

## 蚌埠各界反對苛捐

◎各界因公安局長葛昆山增加苛捐、一致反對、二十一日集市民千餘人、向顧祝同請願、轉請省府撤懲、已邀面許、（蚌埠二十一日上午六時電）

## 平黨部援助罷崗華捕

◎罷崗華捕二十日在某處開會、官方干涉未成、

## 北平公債市況

◎二十一日九六開盤二五四五、收盤二五二二五、春節五二四、收盤七七[illegible]、二五券八一四、成交一百二十萬、（北平二十一日下午[illegible]電）

## 要聞

二十一日在[illegible]部議決[illegible]方法、[illegible]游行、（北平二十一日[illegible]電）

◎唐華埔二十一日[illegible]回使南界、（北平二十一日[illegible]電）

## 中央政會一七六次會議 任命駐外五使…豫增工商廳 …陝增農礦廳…廳長均決定 …豫省委吳新田免職

中央政治會議二十日舉行第一百七十六次會議、[illegible]胡漢民・戴傳賢・[illegible]・王正廷・孔祥熙・[illegible]、[illegible]主席[illegible]延闓、（一）國民政府文官處函[illegible]、國民政府[illegible]法[illegible]、[illegible]、[illegible]、請核議（決議）通過、（二）（決議）任命郭泰祺[illegible]特命全權公使、諸昌年[illegible]比利時國特命全權公使、[illegible]特命全權公使、[illegible]、（三）（決議）河南省政府[illegible]建設工商廳、陝西省政府[illegible]農礦廳、[illegible]、（四）（決議）[illegible]、（五）（決議）任命呂咸爲[illegible]、河南省政府[illegible]、國民政府文官處函[illegible]、[illegible]、（決議）[illegible]、[illegible]十七年度[illegible]、[illegible]七月[illegible]、請交財政部[illegible]、[illegible]、是否有當、乞公決、（決議）[illegible]、日前辦法[illegible]行政院[illegible]、[illegible]薛篤弼[illegible]、報告視察災荒情形、請速發大宗[illegible]、[illegible]辦法[illegible]、以便[illegible]災黎、（決議）交賑務處速辦、

## 薛篤弼視察陝甘災情 ——向中央政會報告—— 麥粉油滓價漲五倍 殘屋破戶餓死時聞

中央政治會議接委員薛篤弼自西安發來報告視察陝甘災情銑（十六）電云、南京中央黨部中央政治會議鈞鑒、篤弼奉命視察陝甘災情、於昨晚抵潼關、今早起身、沿途在華陰縣屬之上洞村紀鎮等村、菊縣屬之百家河羅家堡東池水等村、渭南縣屬之北張村褚家堡等村、偕同內政部派員趙內炎等實地考察、所經各地、因日前雨雪少許、人心

稍定、而居民因連年兵禍、繼以荒旱、蓋藏如洗、一、以致謠言蠡起、人心惶惶、又十四日午後三時、一、以清匪源、期以兩個月爲限、江西省政府在此兩、二十日開工、一、俟訂春[illegible]、二中隊、已分別考驗錄士、[illegible]隊長吳少武、[illegible]

稍定、前居民因連年兵匪、繼以荒旱、蓋藏如洗、十室十空、現多以杏葉刺棗豆腐渣棉花子渣油渣及樹皮草根等爲食、近雖落雪、每元仍購麥粉五六斤、每石麥子需洋三十餘元、較之平時約漲五倍、即油滓每千斤亦需洋四十餘元、較之平時亦漲五倍、每至一村、沿戶訪問、奈多半均已逃荒、僅餘殘屋破戶、餓死之人、亦所時有、其幸存者、則皆面有飢色、日不得飽、赤貧老幼、跪繞哭訴、悽慘之狀、目不忍覩、嗷嗷之聲、耳不忍聞、經爲弱曉以政府關念災黎、特派前來視察、雖經苦口撫慰、仍多牽裾不去、視此情形、非**速撥大宗款項糧食、無以救災黎而重民生**、現在陝省政府在各縣舉辦以工代賑、修築省道、自係救荒良法、惟因款項太少、聞每家如修路一丈、發麵四斤、據人民云、不足供一家一日之食、除將詳情另行繕報、並取具食口樣物及隨時拍照、俟後呈報外、特電奉聞、再華洋義賑會派視察災情之英人歐利和、本日亦同到渭南、並聞薛篤弼仰銑云云、聞已於二十日經第一七六次會議議決交賑務處從速辦理矣、

## 匪徒陷城大肆焚刧

### 城固旱災後

南京陝災救濟會、昨接陝西城固縣該會分會來函、陳述災民挺而走險、匪勢蔓延情形、昨特轉呈國民政府請速賑濟、原呈云、本會頃接陝西城固縣救災委員分會委員陳汝成陳瑾龍荷光、徐增杜韶華劉煜章彭棟王殿元王化溥等來文內開、呈爲呈請示遵事、竊查城固災害疊出、旱象未已、匪患踵至、自吳師開拔、所有逃亡兵士、竄入山林、與結地痞、沿山搔擾、繼而愈聚愈衆、鄉村市鎮時出刧掠、此防彼竄、朝去暮來、南北二山、搜括殆盡、綁票擇肥、無所不至、以致該地居民、人不能安於其家、農不能安於其業、流離失所、不知凡幾、會內正在調查災戶、籌辦賑濟之時、突於一月十四日晚九鐘、匪衆數百撲入縣城、監獄被刧、縣署被搶、沿街而下、焚燬商號民房七八十家、損失數十萬元、婦號子泣、哀聲動地、派出調查四鄉災情各委員、皆裹足不前、探買遠近糧石、亦無法轉運、南北二山、更無人員責調查、剋下災情續查續報、災民愈查愈多、且既不能安居、隨即到處逃奔、各謀生路、弱者轉於溝壑、强者嘯聚成羣、流爲盜賊、富戶殷商、同歸淨盡、募捐購糧、諸感不便、設再無重兵長久鎮壓、四出搜剿、鉅款源源接濟、急圖極救、恐將來匪即災民、災民即匪、彌漫全境、皂白莫分、救濟前途、實深危險、所有地方土匪蔓延賑務滯礙難行之處、理合呈請南京陝災救濟會等因、據此、查城固向爲陝西要鎮、文物素著、人民安分守已、秩序亦稱寧謐、奈自吳新田盤據數年、敲剝搾取、民窮財盡、又兼開拔時縱兵搶刦、元氣凋殘、災民變成鉅匪、蜂湧縣起、險象環生、南北二山、搶刦焚殺、日必數驚、又於一月十四夜撲城焚搶、全局震撼、若非迅速設法補救、誠恐蔓延日甚、各縣接踵、遺禍無窮、何堪設想、爲此懇請鈞府令陝西省政府迅派重兵鎮攝、並速接濟鉅款、拯救垂危、以免釀成大亂、分擾難圖、無任企切待命之至、

## 濟南直魯餘孽竟公然反動

### 張敬堯張魯泉分就僞督辦省長職

濟南通訊、自煙台方面劉開泰反劉（珍年）戰事發生後、濟南直魯餘孽之蠢動愈急、連日張敬堯在金水旅館迭次召開會議、以膠東雜軍已團結一致、黃鳳岐與劉開泰聯合進攻劉珍年、煙台不日可下、前途極可樂觀、張宗昌有電來濟、委張敬堯爲山東督辦、兼前敵總司令、張魯泉爲山東省長、兩張已於昨日就職、共通電已發出、張敬堯並定於日內赴章邱指揮張明九部、以便與黃鳳岐等聯成一氣、近來彼等行動已成公開、決不稍守秘密、以致謠言蠭起、人心惶惶、又十四日午後三時長濤境內豆腐窩徐源泉部下獨立第二旅孫殿英所部、經此南下赴皖、與縣中人民自衛團發生誤會、雙方致起小衝突、當由該部官長制止、令所部暫回黃河以北、改日另行渡河、以免再起衝突、乃消息傳來、人心益爲不安、恐惶萬狀、而日方對於直魯餘孽之公開活動、絲毫不加過問、顯然有縱使情形云、（中央社）

## 宿遷竇應 刀會聚衆續聞

清江通訊、宿遷縣長董錫坤、因辦理某項訟案、不得其平、激動衆怒、致四鄉小刀會匪、受人利用、突於十三日晚、蜂擁入城、由數百人而至七千餘人、愈集愈多、縣黨部、公安局、各學校機關、盡被搗毁、砍斷電線、交通梗阻、地方官自縣長以下、完全逃往窰灣、發電向各方乞援、但至記者寄稿（十六）時、援兵未至、城團依然、又竇應刀會百餘人、因黨部毁除城隍、亦入縣城、希圖不軌、但因公安隊防備周密、首將會頭兩人拘獲、餘如鳥獸散、未釀事端、

## 井崗攻克後之善後

### 王均金漢鼎五項意見

### 詳述井岡沿革素爲匪藪 安籌久遠之計俾免後患

湘贛會勦朱毛、窮數月之力、始攻克井岡匪巢、即兩省除搜剿潰竄殘匪外、並亟謀一切善後辦法、贛省剿匪副指揮王均金漢鼎近條陳意見五項、洵屬急要之圖、其原文錄後、、組織僞蘇維埃政府、設立軍事學校、招集土匪流氓、脅迫無知農民、宣傳惡化、造成赤色恐怖、湘東贛西十數縣、悉遭蹂躪、讀鴟鴞之詩、未有不痛恨切齒於共匪也、而該匪等之所以敢橫行無忌爲所欲爲者、以憑藉井岡山天險爲巢穴、居高臨下、伺隙而動、西出則擾湘、東奔則犯贛、南寇則禍閩粵、而避實而乘虛、惟蹈瑕以求逞、前雖迭經湘贛兩軍搜勦、未能協同一致、遂使鴟梟奮啄、匪禍日深、今我中央軫念民瘼、明令湘贛兩省、專力會勦、出師以來、未及匝月、追逐千餘里、擒斬數千人、覆其巢穴、毁其根據、負固經年之匪、一旦蕩平、刦後邊民、額手稱慶、惟查井崗山爲盜匪嘯聚之區、由來已久、明中葉間王陽明爲贛州道、會湘贛粵三省之師始剿滅之、降及清初、中原板蕩、該山又爲匪據、永新寧岡遂川各縣邊境、焚掠殆遍、及康乾間始告敉平、然僻處一隅、法令有所不及、久爲逋逃之淵藪、清光緒初王三祥倡亂於該山時、吉安防軍與永寧遂諸鄉團、協力兜捕、殺王匪於黃坳、其後小井黃坳兩地、均駐重兵、數十年間、得免匪患、迨辛亥光復、清軍撤解、該山又發現洪江會匪、民元二年間、爲害石門一帶、民十三年有朱孔楊等股匪、攜槍械由粵竄來、聲勢甚盛、旋有馬文林劉國權羅冬生諸匪、勾結入山、民十五年積匪袁文才王佐繼之、十六年我中央厲行清黨、共匪朱德毛澤東、乘機竄逃其間、遂成湘贛空前之浩刦、竊按以上之沿革、復查該山附近、居民有土籍客籍之分、民風慓悍、性好私鬬、兼弱攻昧、互爲雄長、勢盛則成土劣、魚肉鄉民、勢孤則挺而走險、毫不畏法、嗟彼頑民、冥頑不化、惟在昔之匪、僅盡搶掠之能事、毫無政治意味、擾亂其間、今朱毛共匪、除燒殺外更以惡化、號召痛懲無知、爲害贛閩、殊堪痛恨、此次湘贛會勦、幸奏膚功、惟是伏莽未清、案絲待理、宜作久遠之謀、爲國百年之計、妥籌善後、庶幾永弭匪患、以固邊民、害在此情形特殊之區、若不痛定思痛、早作良圖、誠恐死灰復燃、則前功盡棄、後患不堪設想也、謹以管見所及、條陳意見於左、㈠我軍於攻克井崗山後、擬暫留一團以上之兵力、駐紮其間、擔任搜**剿餘匪、清查戶口、及一切有礙治安之流氓地痞**、以清匪源、期以兩個月爲限、江西省政府在此兩月期間即籌備善後、編練特種兵隊、屆期以備接防、㈡此次中央編遣會議有各省得設公安大隊之議決、井崗山情形特殊、以國防軍久屯其間、似覺名實不符、若以公安大隊負此種特別區之任務、甚爲相宜、或由省政府於此兩月內招集忠實之編餘官兵、編練公安大隊兩大隊、駐紮井崗山、使土共兩匪、無隙得入、則湘贛邊民或能相安也、㈢井崗山之民有土客籍之分、土民愚蠢無知、耕織自食、相安無事、客籍狡黠好亂、恃强凌弱、難以就範、故匪化以客籍爲最多、如袁文才王佐兩匪、**即其尤者、此輩客民、若仍居留境內、終必**爲害、似宜遷之他方、招集無業良民、或編餘之忠勤軍人、使雜居其間、使其自立自衞、則社會少一分利之民、邊境多一禦匪之人、一舉而兩得焉、至於遷出之客民、不加殺戮、已屬寬厚、儘可僅給飯食、督令築路、使其工作待罪、爲自新之成績、不必慮其無處安置也、㈣井崗山跨峙湘贛、在蓮花遂川永興寧岡茶陵酃縣桂東之間、山脈自南岳蜿蜒而來、至井崗山即結成井臼形、其分支綿亘、北達鄂之崇通、南達梅嶺、地勢複雜、山高路險、故匪黨得以憑險盤踞、此次兩省出師三萬、歷時數月、始得攻克、則以後宜於井崗山設置電話、南通遂川、東通寧永、北通蓮花、西通酃桂、並測量地區、修築道路、開發礦源、培植木材、交通便而商業盛、民之生計易於解決、則匪患或能稍平也、㈤團防一項、爲地方治安之根本保障、鄰近井崗各縣、自迭遭匪患後、團務廢弛、且昔昔之團防、多由少數土劣包攬把持、偶有匪警、則指保城爲名、置一切於不顧、爲根本清源計、擬請江西省政府加派專員、實行各縣挨戶團之嚴密組織、俾各鄉聯合互相當教育、互得保其安寧、如此則鄰村聯縣守望相通、守望相助、匪類無隙可乘、地方自能安靖也、以上數端、皆爲目前急要之圖、是否有當、仍祈裁擇施行、王均金漢鼎叩江印、

## 蘇省府會議錄

江蘇省政府委員會十九日在鎮江新省會開第一百八十三次會議、出席委員鈕永建・葉楚傖・張壽鏞・吳藻華・何玉書・繆斌・陳和銑・主席鈕永建、決議㈠省會建設計劃案、推繆王（張壽鏞）何四委員起草、㈡本省懲辦貪官汚吏、適用中央核准之湖南省懲辦貪官汚吏條例、呈報國民政府備案、㈢省庫補助中學以下教育經費、半年定爲十五萬元、照列預算、㈣豐縣碭山蕭縣各縣急賑款五千元、令財政廳照撥、㈤蘇州市政府經費、按月由省政府照該市長所擬預算、先行補助半數、令財政廳照辦、㈥南京建設廳原址、一併呈請國民政府派員接收、本府駐京辦公處另擇地址、㈦中央軍委會秘書處函、爲江陰周案前經司法院核議情形、奉批照復江蘇省政府、希查照核辦案、交民政廳遵照辦理、㈧參謀本部咨、據陸軍大學校長呈第八**期上校學員傅立平等以**原保送各軍裁撤、致薪津中斷、勢難永續、請援例由所屬省府津貼一案、檢同各請省核辦理見復案、照辦、行財政廳、㈨中央大學公函、爲省府第一六六次議決以後各縣拆城築路城根基地處理辦法一案、准經令行各縣局遵照、茲據銅山縣聲復情形、函請查核見復、以便分別飭遵案、各縣城基磚石業經拆賣在先者、准作教育基金、其在第一六六次決議案之後者、不在此例、㈩江南清鄉委員會函接太倉縣清鄉委員會呈爲籌復[illegible]河桃園房屋一案情形暨賚遣經費、請核轉准予作正開支等情、請查照辦理案、交財政廳核議具復、⑪農礦部公函、爲省府遷鎭後、擬請將建設廳原有房屋劃分一部、借爲農礦廳陳列所案、查案函復、⑫松江縣呈、爲轉呈職縣辦理營房設計事宜工程報銷清摺、請予核案、（決議）交財政廳核議、

## 蘇省築路消息

建廳籌築之寧杭路已於二十日開工、一俟釘樁完畢、即行築路、公路局已命設計、工務兩科全部出發前往、廳令限三月十五日以前成功、計算工路可成、惟沿路橋梁甚多、約計八十餘座、現擬四十尺以下者、以水泥建築、四十尺以上者均擬暫用木橋、湯句路現已開工、惟係**石子路、須一兩月後方**可完全成功、京鎭路已於日前測量完畢、不久即可開工、句鎭路現正在測量中、一俟測量完畢、亦可開工、寧蕪路去歲已測量三分之二、現亦已派員繼續工作、

## 江南水利局撤消

江蘇建設廳以全省水利局不日即將成立、故將蘇州設立之江南水利局撤消、昨已派第二科武科長暨主技正前往接收、

## 崇海工程局撤消

江蘇建設廳將崇海工程局撤消、歸崇明建設局接收、

## 全國反日會 常會議決案

全國反日會、昨開第十一次常會、[illegible]討論反日[illegible]、[illegible]二月一日[illegible]、請本會指示如何辦[illegible]彩畢報本會、㈠上海總商會函詢本會對於大連轉運案如何辦理案、決議根據上次議決案答覆來函存案備查、㈠擬定提倡國貨委員會組織大綱案、決議通過、㈠擬定第二次代表大會秘書處組織大綱案、決議通過、㈠擬定本會提交第二次代表大會會務報告節目案、決議通過、㈠第二次代表大會秘書長人選案、決議指定錢廾泉爲第二次代表大會秘書長、㈠規定第二次代表大會辦事人選案、決議由秘書長臨時商承常務委員規定之、

## 首都反日會 加封各店日貨

首都反日會於昨日起分四組出發赴府東街南門大街夫子廟水西門大街等處挨戶加封各商店已經自動封存之日貨、惟以商戶衆多、該會人員將逐日出發分段加封、並派密查員多人隨時隨地調查有無奸商私運日貨、以期本京日貨徹底肅清、

## 蕪湖黨務衝突 民衆數人受傷

蕪湖市指委會以公安局長徐蘭桐、任職以來、對於該局進出帳目、迄未公佈、十九日上午十二時、特與各民衆團體二百餘人、擁至徐寓、要求徐宣佈帳目、因徐已避省、乃將該宅前後包圍、公安局保安隊聞訊趕往、雙方發生衝突、民衆方面有張志仁等數人、受有微傷、已送醫院醫治、

## 贛西剿共後籌備善後

### 遴敘剿共將領呈中央請獎

南昌通信、贛西朱毛共匪爲患、自經湘贛會剿、攻破井岡、而湘贛剿匪、遂告成功、所餘各股散匪、分竄於贛西南東之間、刻正在清勦中、惟剿匪經費、由湘贛月各担任十萬元、頗屬不易、故湘贛勦匪指揮部定於本月底結束、湘軍則定二十日撤回湘境、已由代總指揮何鍵電知贛省政府查照、以便贛軍準備接防、至此次所有剿匪出力將領、業由何鍵金漢鼎遴敘、呈由中央核辦、除五路司令李文彬張與仁王捷俊吳尚劉建緒外、尚有第五師十四旅六團長陳詠初、四團長謝毅伯、五六團長朱先志、第六師十六旅三團長陶柳、十七旅團長王英兆、十八旅九團長周希武、八團長童昆、第一獨立旅一團長王佩、二團長張敬兮、四團長周鉞、（以上湘軍將領、）第五師十四旅長周渾元、四十三團長李世龍、四十四團長趙育庠、十五旅長劉士毅、四十一團長胡彥、四十二團長陳學澗、第十二師三十四旅六十八團長楊映智、三十五旅六十九團長蕭希賢、七十團長周體仁、三十六旅七十二團長朱淮、（以上贛軍將領、）等、故湘贛剿匪至此可告一結束、贛西方面善後事宜、急待籌辦、如井岡之匪巢房屋不下九十餘幢、已被焚燬、遍山之大森林、則由建設廳派員前往測量、並實行拔除、以免再被共匪當爲巢窟、但善後之善後計劃、省政府已令飭綏靖處民政廳財政廳三機關、會商籌辦、贛西善後事宜、現該廳處自十六日起派員會商確切辦法、以期妥善、惟何鍵曾有電致省政府於井岡地方（或大小五井）特設縣治、而資鎮懾、此亦爲討論之一問題也、（二月十七日）

# 地方消息

## 無錫

### 振新紗廠工潮一瞥

本邑西門外太保墩振新紗廠、自前年停工後、至上年秋間、始由董事會議決增加資本三十萬元、組織改組委員會、舉定蔣哲卿・戴鹿岑二人爲改組委員、蔣氏並兼事務委員會委員長、訂定本年四月一日開工、最近蔣哲卿將工人部份大加整理、仿照上海日商公大紗廠辦法、凡工作人員、無論男女、一律先進養成所陶冶、**日給工資三角、待養成所畢業後、始能進廠服**務、另於各工場設指導員、從旁監督、其俸每日大洋九角至一元五角爲止、此項女指導員、先招十八人、均係上海公大紗廠之頭等女工、第一批共計八人、已於十八日來錫、該廠原有粗細間女工領袖、得悉上項情事、紛向舊總管吳炳奎詢問個中眞相、並要求吳君代表女工領袖、向蔣委員長說項、照舊錄用、吳君當即向蔣伸說、蔣謂無論如何、本人自有辦法、不料至昨日（二十）下午二時許、忽有舊女工領袖三十八人擁進人事部辦公室、質問蔣委員長爲何不用原有女工頭目、而用新指導員、現在尚未開工、爲何指導員即已到錫領俸、而原有舊工頭反賦閑在家、此等不公平之待遇、非請答復不可云云、其時人多口雜、秩序凌亂、以致蔣委無從答覆、各女工認爲不滿、即向各部號召男工、各男工得訊、紛紛停止工作、趕至辦公室外、宣言援助女工、嗣由吳總管出面調解、工人方面亦報告工會、要求派員到廠予以援助、下午六時許、由廠方代表吳炳奎與工整會指導員陸侯現談判結果、議定上海來錫之指導員、照常待遇、無錫方面之原女工領袖（計三十八人）、一律照振新所發之原工資、自十八號起照常發給、待遇亦照常、議定後雙方各散、

### 通車控案合縣發卷

本邑[illegible]、[illegible]南長傳、[illegible]被人[illegible]後、[illegible]請求法辦、本月十六日、由縣傳[illegible]雙方[illegible]不服縣府審理、拘案卽向蘇州高等法院[illegible]請求移轉管轄[illegible]已誌前報、二十日縣政府、接奉高等法院訓令、飭卽將本案原卷移送該院、以便核辦、原文云、案據平子[illegible]等狀稱[illegible]因被[illegible]聲請移轉管轄等情到院、合亟令仰該縣[illegible]以便核辦、孔縣長奉令後、已遵照辦理矣、

### 蕩口鎭到大批難民

錫屬南延市蕩口鎭、於十九日下午三時、忽到大批難民、計男女老幼約二百餘人、並坐船十七艘、內有彪形大漢十數人、爲之領袖、面貌凶惡、語音不一、該鎭公安分局長惠浩乾恐妨害治安、當即帶領警士馳往新橋頭阻、略給錢米、案催民見警備森嚴、不敢騷擾、遂陸續向南而去、

### 匪徒白晝搶刦金飾

錫邑馬路上太平橋口周永豐洋貨號之老闆娘、於二十日下午一時許、至附近小巷堂碼頭淘米、詎行至巷口、突來匪徒一人、將該婦頭上之金挖耳一支搶去、該婦當即狂呼捉盜、其子聞悉立即追趕、將該匪捕獲、在其身畔搜出原贓物、並將該匪徒交由區警帶局訊問、詎該區警並未帶局、即將該匪徒縱之而去云、

### 石塘灣癩蝦大搬場

縣屬萬安市石塘灣附近者者園前、近有大癩蝦千百成羣、自每日下午起至天將晚止、沿鐵道旁草地向西而去、已將十日、尚未搬空、一般鄉人每日經過該處、見之莫不驚奇、議論紛紜、莫衷一是、未知究何朕兆也、

## 蘇州

### 調撥外海兩巡艦

江蘇水上公安隊艦務所、奉民政廳令、將外海巡艦策電鈞和兩艦、調撥水上公安第四區遣調指揮、張所長奉電後、以電策艦現在啓東縣一帶剿匪、鈞和艦尚未修竣、已據情呈復民政廳核奪、

### 市政府財政計劃

蘇州市政府發表十八年度財政施政計劃、關於捐務者、㈠整理舊稅、舉辦住戶捐、城內門面捐、碼頭捐、電燈附捐、㈡整頓或取消認商制、關於市公產者、㈠清查、公產、㈡整理市公產收入、並統一公開財政、統一會計、關於經費者、㈠呈請劃分市縣收入、㈡確定預算、

### 警察隊委任官佐

吳縣公安局警察隊第二中隊、已分別考驗隊士、隊長吳少武、昨委沈鋼爲第一分隊長、鄭漢侯爲第二分隊長、黃化鯉爲第三分隊長、

## 松江

### 浦南加緊防共

浦南山陽鄉鹽捕第四營潘葆忠大隊長、接獲共黨恐嚇信、內容謂欲焚殺山陽、請不必用力防範等語、故日來防務愈形加緊、除潘大隊、均省公安隊力任防範外、另招自衛團二十四名、長及年富力强而精於槍法者、聘譚梅生爲管帶、業已成立、徹夜梭巡、異常認眞、惟山陽以西至**馬棚甸山金山衛一段、因有共黨暗伏、交通因而**斷絕、人心驚慌、店鋪十九關閉、即開亦縮短營業時間、頗形蕭條、現由鄉聯合會急電省廳迅即派兵、并咨請浙省分令平湖（近山陽）以奉金青縣等軍警聯合痛勦、電云、松奉自推行新街被焚、浦南各鎮、具有共黨標語恐嚇信、人心浮動、更形驚慌、急電派兵再塡防、並咨浙分令平湖松奉金青軍警聯絡包勦、以絕共禍、

### 公安局長回松

松江縣公安局長翁克輝於前晚離松、聞係晉省公幹、業於二十一日遄返、照常工作、

## 常熟

### 清節堂將改婦孺救濟院

本邑劉李諸姓設立之清節善堂、創辦於清光緒年間、迄將三十餘載、近因此堂名稱、不適宜於近代、曾於前日召集諸堂董、開一度會議、議決將原屋翻造擴充、更名爲婦孺救濟院、縣府聞訊、特令市政局長蔣達昌與該堂董籌商、撥一部分房屋、另設濟良所、蔣局長奉令後、即與該堂首席董事劉建如、李友仁接洽、已得劉李二君允諾、不久新屋落成後、即將實現云、

### 縣政府將覓屋遷移

本邑縣政府、[illegible]加之近來財務局亦在內設立辦公、已將三[illegible]、然內部房屋狹窄、實不敷辦公、備縣長接任後、卽擬覓屋遷移、[illegible]人介紹、於中山[illegible]有宦紳楊[illegible]者、本有大屋一所、約十餘進、於民國十二年、將楊園改建三層樓洋房十餘幢、[illegible]世、其孫楊[illegible]旅居滬上、不願將房屋空閒、願出租於縣府作辦公處、備縣長得悉後、卽於十九日與第一科長[illegible]前往勘[illegible]辦公、再行開會討論定奪、

## 常州

### 新縣長接任視事

新委本邑代理縣長章烈、於二十日上午由滬乘車抵常、帶隨員七八人、寓華商旅館、念一日上午十時、赴縣政府接印任事、傳見新舊辦事人員、另行定期宣誓、章字一定、年三十九歲、浙江新登人、曾在孫總理大本營充侍衛副官參謀、及衛士隊校官、黃埔軍校教官、蔣總司令北伐時、充第一軍二師四團團長、後任杭州特別市公安局長、現就職縣長後、第一科科長、已委方煒接充、方字曙青、浙江於潛人、

### 懷北小謝家村刦案

懷北鄉第念七村之小謝家村謝蘭坡家、於前日夜半、突來盜匪七八人、手執凶器、刦去三十年式步槍一枝、子彈三十粒、及衣服首飾等物、損失約在一千元以上、並將事主之子用麻繩綑結兩拇指、懸掛樑上、意圖逼索銀錢、因鄰村鳴鑼往救、未遭毒手、事主請該鄉行政局長蘇澤備文報縣嚴緝、

### 姑姦殺人案庭訊

胡懷芝與馬明生因姦姤姦、致馬被刺殞死、前日相驗、已誌前報、馬明生之父馬恆林、具狀投縣要求將兇手胡懷芝依法嚴辦、二十日下午四時許、縣政府將死者之父馬恆林、姘婦王周氏女王變大馬金大傳到、由李承審員開庭審訊、首傳馬恆林、年已六十餘、據供生有兩子、明生係長子、在常州洋橋弄開過鹽鴨店、後充警區巡士、今年陰歷正月初四到常、姘婦王氏、曾來過鹽鴨店兩次、與我子姘識多年、我子今被胡懷芝刀殺致死、要求官廳懲辦兇手等語、次傳姘婦王周氏、供認與馬明生姘識有年、生女金大、年六歲、明生於今年正月初四來常、寓其家、連日由其友人約出吃飯、被殺日、彼攜女金大出外、未言明至何處、至下午五時許、聞旁人言、明生已被殺、云云、承審員問汝是否認識胡懷芝、答不認識、問被殺情形知道否、答在北郊遊巡隊士所殺、承審員詰以汝既不識胡懷芝、汝何以知胡在北郊遊巡隊、王周氏始語塞、次傳其女王變大、供亦不知刀殺情事、惟說其父被殺後、其母曾命小孩隆某聞訊前往同回、末訊馬金大、因年尚幼稚、未能供出其父當時被殺情形、結果承審員諭將王周氏王變大馬金大暫行收押、候再復訊核奪、

▲尚有地方消息轉入第八版▼

第五百九十期

# 新光 The Eastern Times 時報
## Pictorial Page

十八年二月廿二日

中美關稅條約在美京調印

Ⓐ舊歷新年北平廠甸門前之綵牌樓　宗惟賡

Ⓐ The decorated archway erected in front of the Chan Dien of Peiping during the Lunar New Year.

世界游歷團重要職員已於二月五日抵平①白朗姆格②湯姆生③何活④腦主姆　魏守忠

Important functionaries of the World's Tourist Party that visited Peiping on 12th inst. 1. Messrs A. F. Blomquist, W. M. Thompson, G. W. Howard and J. J. Nolem, the Representative, Field Agent, Passenger Maanger and Manager of the International Mercantile Marine Co. respectively.

歐美婦女寒雪中體育運動之一　雲商

European women praictoing physical exercises on snow in the very cold winter.

Ⓑ舊歷新年北平廠甸十字街熱鬧情形　宗惟賡

Ⓑ Chan Dien of Peiping was packed with visitors in the Lunar New Year.

南京特別市婦女協會代表大會一瞥　黃英

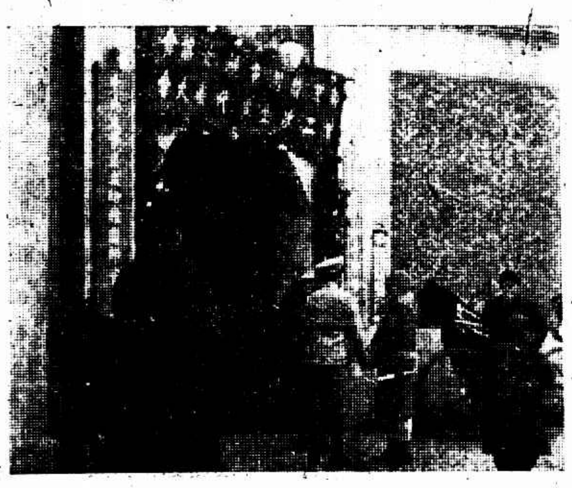

ⓐ會場大門　丁家橋

ⓑ中央黨部宣傳部全體代表合影

Ⓒ赴會代表報到簽名情形

The annual meeting of the Representatives of the Women's Association of the Special Municipality of Nanking ⓐ The front door of the Central Party Headquarters where the meeting was being held. ⓑ Group photo of the whole body of the representatives. Ⓒ Attending representatives were signing the attendance book.

犀蹄向無用處近有人運至倫敦作花盆出售頗覺別致

Remarkable flower-pots. We see here some rhinoceros hoofs which have arrived in London, where they will be utilised as flower-pots.

聯絡紐約與紐袠賽間之大鋼橋建築工程異常迅速圖示已經立就之大橋柱

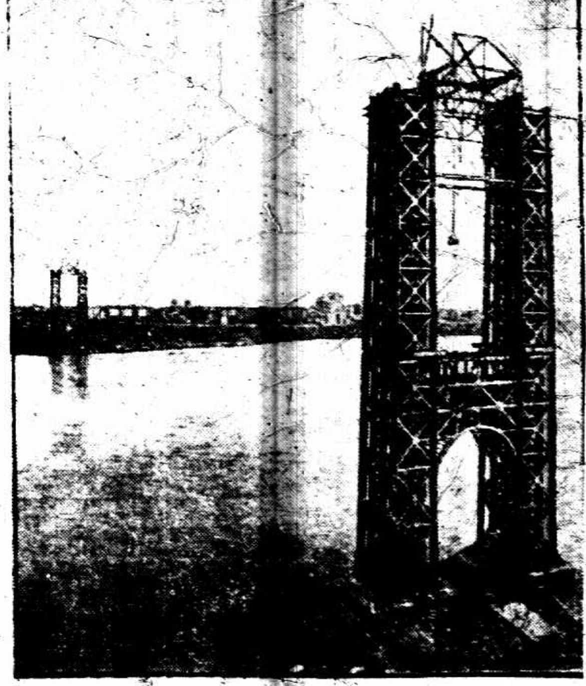

The new bridge over the Hudson River which will connect New York and New Jersey, is now being energetically constructed We can see here the enormous steel towers which are built

●白濁秘密自療法新發明

天下之病、白濁病最多、天下之藥、白濁藥亦最多、然今日醫藥之發達、莫如德國、而德國政府、爲其國民、特別重視、嚴重監製之治淋內服新藥、唯有「海底山丸」而已、故德國醫界、皆稱贊「海底山」、爲淋病治療上最靈的至寶、遂引起世界醫界之歡迎、風行全球、世無其匹、輕症一盒、重症約三盒、最重症約三盒、立奏奇效、永除病根、毫無痛苦、[illegible]、海底山丸定價每盒七天洋三元、每料三盒洋九元、各埠各大藥房均有出售、總經理處上海四川路一一二號美商三德洋行啓

德國 博士眼藥

●換眼術新發明

德國醫界之大驚異
世界人類之大福音

德國眼科聖醫希立夫博士、最新發明之洗眼新藥「博士眼藥」、有不可思議之奇效、專治火眼爛眼、風眼爛眼、紅眼沙眼、迎風流淚、眼癢眼花、時行目疾等、無論何種目疾、新症舊症、一洗就好、靈效如神、定價每瓶洋二角半、每打洋三元、各埠各大藥房均有出售、上海四川路一一二號美商三德洋行啓

西洋參 大減價

(一)西洋參品質比較

市上所售之西洋參、多係用劣品東洋參或朝鮮參、去皮粉白、冒充假造者、實繁有徒、於其功用、確有水火相剋、寒溫相反之結果、萬分危險、故買西洋參者、須要十二分注意、

美商三德洋行所賣之西洋參、乃自美國、特選直運之野山原皮西洋參也、故雖小兒幼婦、亦能服食眞正上品、毫無疑慮、買西洋參者可萬分安心、

(二)西洋參價金比較

中國各參行、買進西洋參之方法、概由上海大參行、經由香港洋參行供給、香港洋參行、又由紐約洋參出口行供給、紐約洋參行亦由美國各地洋參原產地供給、故其原產地之參價、雖日稀廉、而一到中國、則其價太貴、因中國商人獲利太多故、

美商三德洋行、則自美國原產地、直接運到中國、故其中間商人所得之一切利益、皆歸於顧客、價批發、其價相同、一律賤價、正與中山先生提倡之消費合作原則相合、其比較表如下、

▲美國特選西洋參

雙字每兩市價八元……減價洋四元正
比字每兩市價七元……減價洋三元半
西字每兩市價五元……減價洋二元半
地字每兩市價四元……減價洋二元正

▲朝鮮政府監選高麗參

大字十五枝每兩批發市價十二元……減價洋六元
天字二十枝每兩批發市價十元……減價洋五元
天字三十枝每兩批發市價八元……減價洋四元
高麗參尾每兩市價二元……減價洋一元
高麗參膏每盒市價二元……減價洋一元五角

西洋野參一批發處 上海四川路一一二號 美商三德洋行啓 電話一七〇〇一號


# 驟然！商界空氣緊張

## 消費稅有於三月實行說

## 認財次張壽鏞善搜括

### 將組織全國工商請願團赴京

全國商會聯合會、總商會、南北工商會、及各業團體昨日舉行聯席會議、討論反對特種消費稅事、到各團體代表百餘人、馮少山主席、秘書報告來函、謂財政巨頭張棠、於本月初在該公館內召羽黨丁吳陳胡沈顧等六人秘密集議、㊀將煤類油類綿類絲織品人造絲及紙類等六大專稅總局歸併一總局、派丁某等六人爲該局委員、丁爲委員長、並將全省六七專稅之分局互相歸併、改爲十一區、另選能員接辦、將六大專稅貨價秘密調查清楚、另訂新稅則、表面值百抽二、實際值百抽五或十、於三月一日實行、用迅電不及掩耳辦法、其用意表面上以爲裁去總分局、實際上既省經費、不可多得稅款、然後將特種銷費稅之十六種類花色、暗訂極重之新稅則、交六委員一一舉辦、㊁以上辦法、明知商人懷疑、看政府歸併六大專稅種種設施、絕非好意、必定開會反對、張吳等亦早籌定辦法、用種種手段、使商人至於軟化、彼等即可隨意所欲矣、當議決㊀委員會所提辦法、㊀組織請願團、通告全國工商業團體參加、以即日起至三月十日止、向本團報名、以便公同赴京請願、議決通過、㊀通告全國工商界、一律拒絕繳納特種消費稅、議決通過、㊀電請立撤懲辦善事搜括民財、不顧工商痛苦之財政當局張壽鏞、議決通過、㊀發表反對消費稅宣言、議決通過、次徐佚鈞沈驊臣陳翊廷王彬彥宋吟江等相繼發表意見、並補推沈田莘王彬彥馬驥良沈驊臣四代表爲委員、連同前推七委員共同進行、並定期召集銀錢兩業及交易所各領袖會議有所討論、今日下午二時、開委員會議、最後議決其他切實對付辦法、暫緩宣佈、會場空氣異常緊張、末主席付總表決、散會、

## 市政府 籌備植樹

市政府昨日在社會局集合各局代表、討論植樹預備事宜、地點業已指定、浦西爲新行造成之中山路、浦東爲市立園林場苗圃與花園間之大孔道、

## 灘地轉讓 有人告密

特別市土地評價委員會據人告密、謂滬江大學北前三元公司新有灘地、近爲良記公司收買後、已轉換比冊道契二十張、近有某國地販介紹、將該灘地完全讓渡與某國人經營、

## 上海建設局 遷入縣政府

上海縣建設局因尙文門內原有房屋不敷辦公、商借縣政府前樓二間爲辦公之所、已於昨日遷入、

## 船腹內發見軍火

### 一百八十六支鎗及子彈

### 荷蘭船生火逃走

荷蘭船歐德克號、(SS Oudekerk)於本月十八日晨由歐洲開抵上海、江海關即接有眼線密報、謂船上載有手鎗三四百桿之譜、當經海關總監查長派人日夜駐船看守、以防乘機卸下、十九日由抄班往精抄之下、發見火艙左舷鍋爐下面船腹內有夾層釘死之空間、旋將鐵版撬開、軍火即在其中、費半夜之力、始將全數取出、計毛瑟鎗一百八十五支、白朗手鎗一支、子彈一九五二二發、價格約在兩萬元左右、天已破曉、即由關員用小火輪護送至江海關碼頭、經關棧主任檢點一過、註冊儲藏、以備將來移交政府、

海關外班華員供稱、該船於[illegible]係在亨堡(Hamburg)裝運、以不得善價[illegible]、故[illegible]抄出後船上生火前駛、二三人俱畏罪潛逃無蹤、該輪則於昨晨(二十一日)啓碇開赴香港、聞關警事方面亦得有消息、於同日抄出二百餘支、此說果確、則該輪膽敢私運[illegible]至六百桿之譜、子彈數萬發之數、價值數萬元之鉅、而事後竟悄然駛去、實屬不法已極、應即電港海關將該輪截獲充公、以儆將來、此外船員方面亦應加以拘禁、因輪中公然裝載大批違禁品、船主及英金尼等俱應負責、同時[illegible]有知情受賄通同作弊之嫌疑也云云、

## 海上續訊 毓大船已出險

### 因霧於旅順方面擱淺

昨日本郵船毓大在旅順口外遇險、因電文簡單未悉其詳、現向全國海岸巡防處上海無線電台調查詳情、悉該輪現已出險、茲將該台所接報告如下、

二十日下午[illegible]時[illegible]十分公午來電、毓大在 Lat. [illegible] 41 Lon. 121 13 遇險、

同日下午六時五十分公午來電、轉郵汾界白瑞部路有民里乙號郵寄公會、毓大船在旅順口外遇險、

同日下午九時二十分毓大直接來電致麥璜公司、

Chief Captain Chen

Yuta bound Ryojun from Dairen, fog weather aground on rock at side of Ryojun half 3 p. m. today. Tomorrow go down to Ryojun dock (毓大由大連開赴旅順、中途因霧於今日下午三時半在旅順方面擱淺、定明日駛入旅順船塢、船長陳、

又中國商船駕駛員總會昨日續得無線電、毓大輪於二十日晨由大連開往旅順、當日下午三時頃因霧在旅順口外觸礁、地點爲經度一百二十一度十三分、緯度爲三十八度四十一分、昨晨(二十一日)已脫險、駛入旅順船塢修理、同船員均無恙、查該輪上級船員均係日人、

## 成功號飛機試飛

### 下午二時在虹橋飛行場

虹橋飛機廠自造之法國高德隆式「成功」第一號飛機、已裝配全備、定於今日下午二時舉行試飛典禮、並函請各界前往觀禮、南京航空署長並將親臨參與盛典、惟因連日陰雨連綿、虹橋飛機場已泥濘不堪、恐屆時不能如期舉行、

## 中日交涉斷續之關鍵

## 王正廷表示態度

### 如日方接受濟案解決辦法

### 則繼續談判否有不願會見

中華電訊社本埠消息、中日交涉停頓後、芳澤居滬、實有進退兩難之勢、連日與日政府往來電文甚密、最近日政府已有訓令致芳澤、促與王外長續談濟案、適王外長以中法交涉來滬、因此盛傳中日交涉又將於今日繼續談判之說、中華電訊社記者昨午訪山東交涉員崔士傑氏於其私邸、探詢關於中日交涉之形勢、崔氏告記者云、「王部長已於今晨(二十一日)抵滬、芳澤已前去會見、王部長此次來滬、係辦中法交涉、對中日交涉態度、則視芳澤對濟案之有否解決辦法爲前提、因濟案解決辦法大綱早已議定、祇有承認與否問題、如日方表示接受、則繼續談判、否則不願會見、故明日(即今日)中日交涉之能否續談、尙未確定也、前議濟案內容、對撤兵已不成問題、惟對調查損失辦法、日方未肯接受、其實日本自問苟無虛心、何必拒絕調查、至我國之所以主張調查、此爲辦外交上之必經手續、蓋欲得事實之眞相、謀合理之解決、非經調查手續、按照實際賠償不可、外傳我方要求日本賠償三千萬元、及蔡公時被害案、由日方另行賠償道歉云云、均非事實、凡此均在細目中討論、現尙未提及、我國不欲以不正當之手段、或不合理之賠償、以佔非分之便宜、我方抱定此次交涉、不但欲中日兩國之國交恢復、即兩國國民間之情感、亦須謀充分的諒解、我國外交官之態度、對外雖代表政府、但對內即爲代表國民、因本人亦係國民一份子、凡於國民立場上、所不當爲者、決不違反民意孤意妄行、非若日政府之欲維持自己地位、而不顧民意者也、況國民政府之外交、爲革命外交、猶應抱定不妥協精神、謀外交上正當之途徑、勝利與否、雖尙有國勢關係、但途徑決不能有所差誤也、此次中日交涉、如再破裂、則兩國國交、必至完全斷絕、我國必將交涉經過、宣布世界云云、

## 日人天然之妨礙

### 合組濟案調查會之妨礙

記者前日訪芳澤參贊于芳澤寓邸、理論關於日方反對中日合組調查會之理由、有野云、此事余不便有所論列、可由君自行推測之、記者即以個人推測告諸有野、有野謂日不知所答、啞口無言、記者昨以詢諸某外交家、某君所云亦如是、蓋日本反對中日合組調查會原因、㈠爲如濟南經調查清楚、則日兵暴行、釀成濟南慘案、完全暴露、田中極力主張出兵山東、則不能認田中爲禍首、㈡如一經調查、勢必公布、則日本國際上信用及日本陸軍名譽、掃地無餘、㈢如一經調查確實、中國損失重大、日本不得不照數賠償云、(大中社)

## 中挪商約

### 下月可換文

吾國與挪威公使愛徹所簽訂之中挪商約、茲據外交界消息、該項商約、挪國政府、已於本月十五日批准、挪公使愛唎氏、業已奉到政府訓令、愛氏並已轉知吾國外交部、定於三月一日、爲正式換文之期、

## 花會仍活動

虹口猺將堂花會大廠於昨日已正式開筒、爲市公安局查悉、擬再請租界嚴行查拿、以除禍害、

## 梅蘭芳將行

[illegible]

## 王正廷作餞

[illegible]

## 勁工儉者

[illegible]

## 濟災不到國

[illegible]

## 中央研究院

### 購市政府址

### 價定四萬元

[illegible]

## 日新總領事

### 念七八可到

日本新任駐滬總領事[illegible]、定二十二日午後八時由東京[illegible]赴大阪、搭[illegible]二十[illegible]日由神戶搭之上海丸[illegible]

## 手工繡花

### 原料稅請免

總商會昨呈財政部文、請將女子手工抽通繡花原料一律免稅、

## 教育經費處

### 發牙稅獎金

[illegible]

## 國際六電台

### 基地確定

### 在眞茹劉行

建委會國際無線電台籌備處在眞茹區第十二圖所勘定之發報台基地、及在寶山縣劉行鄉天十一十二圖所勘定之收報台基地、業經呈奉建委會核定公布、並又由該會依法擬具計劃書並地圖、函准內政部土字第三十三號公函核准公告、現在眞如之發報台基地、已由上海特別市土地局派隊測丈告竣、劉行之收報台基地、則正在開始實測、一俟測竣繪具細圖後、當即着手評價徵收、聞兩處各需地一千二百畝左右、約合二百中畝、故測丈工作頗費時日、

## 海道測量局

### 黨部成立

海軍海道測量局黨部、已於本月十四日正式成立、選出張仲英・何松謝爲良・馮彥圖・梁同怡等五員爲執行委員、會以甚・李中榮・滕心淵等三員爲候補執行委員、又選謝葆璋爲監察委員、劉世楨爲候補監察委員、

## 楊行鄉民衆

### 爲村制抗議

寶山縣楊行鄉新村、因村制籌備委員會將各市鄉劃爲區村時、楊行民衆、感於將來各種設施上諸多不便、特於二月二十日在行政局開會討論、到各公團暨各圖代表三十餘人、主席汪輝記錄張惟業、當經一致議決、向該會嚴重抗議、並電民政廳陳述意見、並推定汪輝・張希賢・張會龍・陳寶侯・顧守仁・顧炳業・汪藻香等七人爲執行委員、負責辦理一切進行事宜、

## 郵工會改選

### 常委亦推定

上海郵務工會、於二十日改選第六屆執行委員與監察委員、計選出郁驅誠・張德宗・張奎昌・朱寬山・宋併鏡・沈延仙・曹雨霖・孫裕士良生・徐斌藻・王阿根・孟叔循・余彬・陳文運・李子明共五人、又選出陳金寶・王文蓮・方培興・謝勝・張[illegible]・[illegible]等爲候補執行委員、共計十五人、又候補執行委員、于[illegible]・沈宗訓・朱學範、[illegible]朱伯雄・謝根夫・陸兆祺三人、昨日召集第一次執監聯席會議、推舉[illegible]五人爲監察委員、及候補監委[illegible]、[illegible]五人爲執行常務委員、並選出[illegible]爲總務科長兼秘書處主任、朱學範爲[illegible]科主任、又舍計科主任曹雨霖、宣傳科主任[illegible]、組織部長[illegible]、調查科主任沈[illegible]、組織部長孟叔循、分科辦事、並決定延聘會員中相當人才、幫同各科主任、辦理一切事宜、席上並有南京郵務工會代表王曹兩君列席、關於組織全國郵務總工會、反對林實代理總辦、呈請查辦劉書落擅提公款十餘萬、及反對郵局任用私人等事、多所討論、

## 西式旅館飯店酒館執照

### 工部局定三月二十二日審合

公共租界工部局[illegible]、茲定於三月二十二日下午四時在江西路第二十三號本局議事廳內開執照委員會、對於本年份本界內之西式旅館飯店酒館執照之數目及設立之地址加以討論、凡有領換新照之請求者、務於本年三月九日或九日以前送交本總辦接受、逾期不收、至以前所發之一切臨時執照、截至三月三十一日(即星期六)止一律作爲無效、爲此佈告、仰界內人等如有於該項西式旅館飯店酒館執照之數目及設立之地址表示贊成或反對者、准其前來負會提出意見、以便討論、至於領換新照之請求書、仰至本局捐務處索取可也、再者在此後十二個月以內即[illegible]、所有新照概不發給、仰即一體週知、

## 攝影界新著

### 發售預約券

[illegible]觀君、現任愛克發攝影化學部化學師之職、聞其最近有一種著作、名曰攝影手術備要正集、現發售預約券、每集大洋五元、訂購地址[illegible]英明照相館、

## 上海籃球會

### 今日秩序

| ▲隊名與組別 | 時間 | 裁判員 |
| --- | --- | --- |
| 强華與中預(會) | 六時…… | 蔣湘青 |
| 澄青與鴻福(籃) | 七時…… | 龔振翼 |
| 東吳與南星(球) | 八時…… | 舒 鴻 |

## 上海中華體育會

### 公餘班定期開課

上海中華體育會之國術公餘班、茲准於二月二十五日起照常授課、其時間定上午七時至九時、下午六時至八時、本學期增設國畫等、運動部、及商業英文夜校等、

## □學校雜訊□

▲航海安旅公學 上海航海安旅工會附設之第一公學、本學期因學生報名者、倍形擁擠、特擴充校舍、並添聘教員、對於內部組織、亦力求改進、並添辦「航安夜校」、以便日校學生從事補習、

▲總商會商業夜校 該校有少數餘額、報名及索章均須從速、聞該校教職員、以該校長徐可陞解職、負責無人、特於昨日下午四時開教職員臨時會議、選舉鄔夢樓・丁屐南・楊潤堂・孫雯君・朱伯元・等五人爲臨時校委、復由到會者各自簽名、票請教育局委員主席監督、並推舉校長以維持、現在一切校務、均由五委員積極負責進行、開課定二月廿五日、目下報名者、截至昨日止、已三百六十餘人、

▲私立商大 小沙渡路星加坡路私立上海商科大學、已定二月廿五日開學、並開始辦理註冊手續、業已通知新舊各生、均須於開學前報到、

▲東南醫大 南市滬軍營東南醫科大學、本學期除增建校舍添聘教授外、大學部正科預科均擴充學額、定於本月廿六日招考、日來報名應試者、極爲踴躍、

▲尙源公學 貝勒路尙源公學、於昨日舉行開學式、聞該校今年新生報名異常踴躍、截止昨日至、已達百人之多、


朱樹蒸著 英文法結晶

可作 ㈠初中三年以上各級英文教本 ㈡研究英文者必要之參考書 ㈢已習英文文法者之補習書

寄售者 上海中華書局 世界書局 商務印書館 [illegible]明書局 定價[illegible]


## 反日大會會場借定

### 夏天之談話…

### 中央之救國會辦法未頒布

全國反日會前於一月一號在滬舉行第二次代表大會、當時夏天君[illegible]夜車抵滬後、即至總商會商借大會會場、及辦公地點、當由[illegible]兩君接見、會談之下、當承應允、[illegible]次代表大會經過情形、[illegible]

又昨日全國反日會秘書處發出通告云、本會現已[illegible]會二樓爲辦公地點、自二月二十四日起[illegible]、有接洽或投函、請逕至該處、

夏天君此次因全國反日會召集第二次代表大會[illegible]之於總商會、談十餘分鐘、錄之於下、(問)各地代表已[illegible](答)國內已有十餘省市、國外如菲列濱南洋群島日本華僑[illegible]參加、(問)此次召集大會原因何在、(答)內在的原因[illegible]組織不密[illegible]、外在的原因、係日本帝國主義的積極向我壓迫、[illegible]際世界第二次大戰將要發、我國宜如何準備等種、(問)[illegible](答)預定一星期、(問)中央一九六次常會已通過國民救日會將取消、確否、(答)當局一二人以爲目前中日交涉[illegible]、(問)夏同志對此舉有何意見、(答)民衆[illegible]

## 中法今日開第十次會議

外交部長王正廷已於昨晨(二十一日)抵滬、將於今日上午十時在霞飛路一零六六號開第十次修訂中法越邊商約會議、

## 出售電氣處爭議

### 商總會主張國人出資收[illegible]

各路商界總聯合會宣言、工部局對讓渡[illegible]處之擬議勢在必成、華人希望保留決無效果、急應聯合全市華人一致反對、一面徵求全市華人組織團體、合力出資、先將電氣處收回自辦、以挽利權、總商會昨函江蘇交涉公署、[illegible]當局嚴重交涉、將電氣處作與私人、

## 費信惇稱尙無頭緒

### 最好組織國際公司辦理之

大中社記者昨日訪工部局總董費信惇氏、詢出售電氣處之眞相、茲將其與記者談話中之最重要幾點表出之如下、(一)工部局[illegible]房產土地、待業價[illegible]、(二)出售電氣處、並未經工部局納稅西人會之通過、(三)[illegible](四)至今日(指昨日)止、並無任何日人來局接洽、(五)完全華人購買問題、[illegible](六)[illegible](七)出售電氣處之事尙無頭緒云云、

## 碼頭上人頭簇簇

### 國貨旅行團又西行赴漢

上海總商會參加武漢國貨展覽會旅行團工廠五十七家職員二百五十餘人、於昨日連同各項出品一千餘箱、乘坐招商局江新輪船出發赴漢、各團體紛紛派員於六時齊集金利源碼頭舉行歡送大會、到三百餘人、旗幟飛揚、炮竹競鳴、約二時餘、汽笛頻催、乃珍重話別、脫帽揚巾、以表歡忱、

## 坎拿大黨代表七人

### 攜來第三次大會提案

坎拿大中國國民黨總支部、奉中央電令、於本年一月二十日舉行全坎代表大會、成立正式黨部、選出曾石泉・余伯賢・陳嘉謨・伍若泉・李獻新・李血生・趙雲卿七人爲中國國民黨第三次全國代表大會坎拿大總支部出席代表、該代表等除出席全國代表大會外、並有參加總理安葬大典及國內一切偉大會議之權、現第一批曾石泉・余伯賢・陳嘉謨・伍若泉四代表、業已於本月十八日乘昌興公司之亞細亞皇后號輪船抵滬、暫寓某大旅社、第二批李獻新・李血生・趙雲卿、則約於三月一日可到滬、聞該代表等並攜有三全大會重要提議、不日卽將赴京向大會提出、其最重要者、有請訂立中坎互惠條約、廢除坎拿大對華移民苛例、[illegible]、及請中央愼重海外領事人選等項、

## 西崽與其妻 同床異夢

控訴證據欠充分

匯中西崽[illegible]惠本地人，在[illegible]法院控其妻[illegible]，妻兒會康，於去年九月間，串同將其所有值價一千〇七十餘元之衣飾捲逃情事，昨日由法院傳訊。據原告訴稱，民國十五年八月二十七日娶為妻，初頗和好，惟後不時私自歸母家，屢勸無效。去年九月二十五日，被告又潛[illegible]，一去不返，經我檢[illegible]，始知被捲去金錢一付，珠花兩只，金圈一副，金戒兩只，金叉兩只，金練一條，金鎖片一個，及灰鼠皮袍及女襖衣服四十餘件，共計約值洋一千〇七十餘元。現我不欲被告為妻，祇請求將衣飾等物追還等語。詰之被告，供年二十二歲，本地人，現住閘北寶興路三千七百三十[illegible]號，供稱我之見，我們[illegible]之後，並未生育，而原告歸往其妹房中，不來理我，即使逢做日期，至七時歸家，必須往其妹房中，至深夜一二時，方至我房睡覺，惟係分被而臥，名雖夫婦，同床異夢。去年九月二十五日晚吃夜飯之時，原告偕同其妹房中，我即前去喚彼用膳，並向原告言，汝自己亦有房間，為何欲至妹房睡覺等語，致觸原告之怒，將我痛毆，後由原告及其親屬將我送回母家，不令我歸，當時我胸腰等部被毆受傷，遂至醫院醫治八次，現有傷單為憑，遂將傷單呈案云。我出原告家時，祇帶隨身衣服，並無將金飾捲逃之事，求察。詰之[illegible]康供，對於捲逃之事，完全不知。推事以本案證據尚欠充分，且係民事性質，遂諭曰，原告所訴駁斥，民事部份應向民庭起訴。

## 商人厭世

旅館中自殺

徽籍寧波人葉振祥，前晚十二時許，在法租界愛多亞路三百八十七號大有旅館內借宿九號房間，不知因何，抱厭世主義，潛吞毒藥自盡，至昨日午後，茶房陳阿年見葉高臥未起，呼之不應，排門入內，見葉已氣絕身死，當由棧主楊有亮報告捕房，派探前往，察得死者年約二十餘歲，身穿灰色線呢短衫，黑洋布花絨裏棉袍，黑洋布襖，灰色線呢棉褲，內襯白條子布短衫褲，頭戴黑絨小帽子，腳着咖啡色線襪，黑皮鞋，在身畔抄出皮夾一只，內有「葉振祥劉錫連編江蘇吳縣」紅卡片十張，小洋二角，銅元六枚，日記簿一本，薄面夾死者小照片及女照各一張，身傍遺有白藥一包，煙骨一小節，由探帶回捕房，稟明捕頭，將屍舁入同仁輔元堂驗屍所，昨日下午四時，報請法公堂謝承霖官蒞所驗明，委係服毒自盡身死，查無家屬，應即拍照，由堂收殮，戶棺屍暫存，起案白藥一包，黑膏一罐，是否毒質，交醫院化驗呈報核奪。

## 徐可陞 侵占公款

前總商會科長

何紫陽起訴

前總商會[illegible]務科長徐可陞，自前總商會[illegible]，改為會計處，[illegible]委何紫陽主任，嗣何檢查以前賬目，缺少三千餘，何遂以徐可陞侵佔公款等情，向上海地方法院具狀起訴，曾奉該院檢察處開庭偵查，諭候傳證人，如該會常委馮少山等到案質審，以憑核斷。

## 楊耐梅 實情貧苦

請與折償欠 成衣舖不肯

電影明星楊耐梅，上年間向德成衣舖主孫伯記在法租界做成衣服，計欠工料洋四百二十五元，嗣被法公堂控告，被告迭延不付，奉諭再傳在案，昨又傳訊，被告仍不到案，據代表律師稱，[illegible]又往新加坡演唱，即日[illegible]，可否請求以對折歸還，原告經稱，[illegible]小本經紀，[illegible]大折扣，況被拖欠三年之久，至多將另數扣去，案訊追，陳承霖官諭被告不到，據代表律師稱現在新加坡，改期一個月，傳回再不到案，着即票提。

## 廣大輪上破獲之拐案解訊

市公安局水巡隊前在招商局廣大輪船上破獲拐匪八人，女子及大小男女孩二十四名[illegible]

## 女生服毒

因為母痛責 幸早經發覺

現任懋德[illegible]公安局第四分所長之黃渡人王士熙，家寓本埠寶勤路久根里[illegible]

## 定海路捕獲盜匪

楊樹浦捕房華探目[illegible]，包探李鵬飛西探[illegible]，偵悉定海路六十六號屋內有盜黨匿跡，昨日下午稟明捕頭會往，拘獲南京人左家富，江北人王嘉臣，抄出手槍兩支，子彈十三粒，連同盜婦王張氏，一併帶回捕房，分別收押，候解法院訊究。

## 各處盜訊

◆先棉祠弄 本邑人徐人傑，在某機關服務，家居城內吾園路十六號，前晚十一時許，由北市返家，經過先棉祠弄，突有短衣盜匪四人，二執利刃，一持手槍，將徐攔阻，先將大衣剝下，然後在身畔搜刼，將皮夾一只內儲鈔洋三十元大洋四元八角及卡片等一併搶去，當徐與之爭，遭匪毆傷胸肋。

◆大洋橋滬北 滬西大洋橋浜北金家宅居民曹華生家，前晚十二時，突來盜匪六人，各執手槍，計被刼去金練一根，金戒三只，金圈兩副，大洋一百數十元，以及銀飾皮衣等，擄贓而逃，臨行開放手槍一響。

## 徐慶林

侵占工會巨款 夫婦先後潛逃

[illegible]

## 捉姦行刺

兩造俱犯刑法

南八林順發之妾林劉氏，年在花信，與住居城內老縣前新馬路為小工之江北人陳才生姘識，林順發早有所聞，故特別注意，乃前晚該氏又未歸家，林知必在陳處，遂於昨日晨光熹微時，手持尖刀奔至陳處，果見伊妻在陳房內，林勃然大怒，堤往陳才生，執刀直刺，陳因措避，致右手臂被戳三刀，左脇下亦被刺一刀，創口甚深，流血滿身，陳極聲喊救，經同居者趕上，將林拘住，奪下利刃，鳴警到來，將林陳及林劉氏一併拘入一區二分所，訊據林供認捉姦氣憤，持刀傷害不諱，質之陳供，林劉氏於今晨來到我家，不料林順發亦趕來殺人，我與該氏並無通姦行為等語，訊之林劉氏，俯首不答，該所察得陳傷勢匪輕，立解地方法院，當奉訊供一過，以兩造均犯刑法，判令一併收押，但陳有傷，着送醫院，俟愈後再行訊辦。

## 婦人生性暴虐

兩婢不勝苦楚

蘇州婦人吳宋氏，四十三歲，家住中央街四十二號，陳姓買有兩女為婢，一名金妹，十三歲，一名林寶，七歲，[illegible]宋氏生性暴虐，不時將兩女毒打，[illegible]

二零三號，妻蔣氏，生有三子一女，女名杏珍，十四歲，肄業於培德女校，昨日午時，由校放學歸[illegible]一枚，昔人吞服圖盡[illegible]其母[illegible]救治，[illegible]服毒尚[illegible]危險。

## 計文與雜綴

證明送出之子

控告不分遺產 先決身分問題

河南路如意里口棠興押當，為潮州人唐蘭生所開，唐自髮妻故後，復與妻妹同居，並娶周氏為繼室，但俱各生子，故唐之嗣子中有螟蛉者兩人，就中一名寶成，因不務正業，已不認其為子，去年唐逝世，故計文中未列其名，詎日寶成忽延律師在特區法院控周氏不分伊父遺產，日昨午後由推事開庭集訊，被告周氏亦延律師出庭，辯稱原告既於計文中未列其名，證明將原告驅逐不認為子，今其要求分析遺產，應先決原告之身分問題，質之原告供，我雖係螟蛉子，但我父於民國十三年已立分據十一紙，將財產分給，我亦簽字，該項分據現由姚氏保管，我應得之財產，計現金二千元，其餘押當股份，則請查明後分派等語，被告之律師即聲明，關於寶興押當股份，已經拆股，且係歸唐周氏所有，有唐蘭生遺留蓋章之信函為憑，至分關周氏並未簽字，[illegible]原告之律師[illegible]子不列名，試問計文上列名諸子何以尚有一螟蛉子者，旋經庭上審核之下，以本案須先解決原告之身分問題，遂諭兩造退去，聽候下一中間判決，解決此身分問題。

## 五金號破產

欠人七萬餘

法租界某五金號主[illegible]，昨延律師[illegible]法公堂[illegible]，稱營業不振，以致難以支持，現今核計欠人七萬餘元，[illegible]宣告破產云云。

## 洋煙棧失竊

拘獲賊犯一名

[illegible]

## 觀音堂

燬屋兩幢 某間中起的火

[illegible]

## 鎗殺阮鳳仙

獲凶犯一名

[illegible]

## 日本徵求[illegible]作品百件

[illegible]

## 都錦生新到

春節禮品

## 工人起交涉

[illegible]

## 平民福音

[illegible]

## 廣東浸信會

明晚同樂會

## 賑指委結束

[illegible]

## 更正

[illegible]

## 來件

## 傳啓學覆上海郵務工會書

[illegible]

因嬰孩自己藥片使其兒童茁壯康強不再生病

服用嬰孩自己藥片[illegible]「吾兒小楠[illegible]已成[illegible]兒病[illegible]之前大有天壤之別[illegible]藥也」

不錯嬰孩自己藥片[illegible]十號韋廉士醫生藥局函購每瓶大洋六角每六瓶三元郵力在內收用郵票

今天戲目

東海 洪水淹軍記
中華一 精海重吻
共和 [illegible]
通俗 女偵探
海軍救國
光陸 寺人思凡
[illegible]
奧迪安 桃花運
大光明 荒唐戀愛
好萊塢 劇場奇變
共舞台 全本 台水滸傳
百星 戰地雙雄
大舞台
北京 小弟弟
第一台
上海 要財又要命
上海舞台
東華 最後勝利

## 南京

**續修燕子磯馬路**　市工務局自……燕子磯……郊外一帶馬路……[illegible]

**市協選出執監委員**　[illegible]……

……典禮、五人當選為候補執行委員、陳翠英……[illegible]

## 杭州

**全市戶籍調查確數**　杭州市公安局、對於全市戶籍調查、頗為慎重……計全市八萬七千九百八十三戶、男三十七萬三千零一八人、女十七萬八千一百四十六人、合計總數四十五萬一千一百四十七人。

[illegible]……名、……將各犯提出詳細……[illegible]

## 寧波

**高師學生做東大運動赤化**　[illegible]……

**漢口共案逸犯在甬捕獲**　[illegible]……

**甬市黨員補行登記之結果**　寧屬黨員補行登記、由……市黨部……周心萬負責辦理、已於本月十九日開始辦理……前後登記者達一百五十餘人、二十一日辦理……[illegible]

## 嘉定

[illegible]……任用工作人員……[illegible]

## 鎮江

**國府派員來鎮考察國術分館**　[illegible]……

## 南通

[illegible]……

## 清江

**……新任師長……**　由阜陽開來江淮、奉令就原有第二師改編為新編陸軍第一師、岳被任命為師長、十五日在師司令部行就職典禮、接受中央新頒印信、……中央監察委員方……英、暨……各界代表、行禮如儀、……[illegible]

## 揚州

**……隊民團之統計**　[illegible]……

## 嘉興

**……王……**　[illegible]……

## 餘姚

**縣商會選出執委**　……選舉大會、……二十五人、……[illegible]……委員十一人、定今日（二十一）宣誓……

## 平湖

**縣長宣誓……**　……於……二十一日下午二時在縣府……[illegible]……教育局長……

## 蕪湖

**陸門巷火警延燒多家**　蕪埠陸門巷下首順成紙烟店、於十八晚十一時後、忽告失愼、延燒……損失約在一萬以上。

**市府派員來蕪**　安徽省政府以蕪湖……[illegible]

## 天台

**修築全……公路**　……進行修築……[illegible]

# 商場行市

**標金轉高**　[illegible]

**外匯盤定**　[illegible]

**內匯和平**　[illegible]

**大條……遠近期均縮**　[illegible]

**上海麵粉交易所**　[illegible]

**華商紗布交易所**　[illegible]

**華商證券交易所**　[illegible]

**滬南米市**　[illegible]

**糖市**　[illegible]

**大連油豆餅市**　[illegible]

**現貨麵粉**　[illegible]

**油豆餅**　[illegible]

**煤油**　[illegible]

**船期**　二月二十一日　[illegible]

**外洋輪船報告**　[illegible]

# 滬寧火車表

上行車　下行車　[illegible]

▲附誌　上海北站開行之七點鐘○五分快車總不停……上海至南翔及上海至安亭三等客票……[illegible]

# 滬杭火車表

下行車　上行車　[illegible]

只需一試
唐拾義　治咳良藥
久咳丸
印有華成藥房之功

上海搬場公司
服務最久
……代傢俱行李……
拆裝搬好